PLAN DE AUTOPROTECCIÓN ESCOLAR

Cód.Centro: 04001151

Fecha Generación: 01/12/2023

I.E.S. Celia Viñas

31/10/2023

Junta de Andalucía

HOJA DE CONTROL DEL DOCUMENTO

PLAN DE AUTOPROTECCIÓN ESCOLAR

Fecha de revisión	31/10/2023
Tipo de revisión	Periódica
Fecha de aprobación	15/11/2023

HISTÓRICO DE REVISIONES

Fecha de revisión	Tipo de revisión	Fecha de aprobación
01/02/2023	Periódica	26/01/2023
11/10/2022	Periódica	10/11/2022
09/12/2021	Periódica	09/12/2021
26/10/2021	Inicial	26/10/2021

CAPÍTULO 1: IDENTIFICACIÓN, TITULARIDAD Y EMPLAZAMIENTO

1.1. Nombre, titularidad y emplazamiento del centro
1.2. Dirección del Plan
1.3. Definición, objetivos, elaboración y aprobación del Plan de Autoprotección

CAPÍTULO 2: DESCRIPCIÓN DEL CENTRO Y SU ENTORNO

2.1. Actividades y usos
2.2. Dependencias e instalaciones
2.3. Clasificación de usuarios
2.4. Entorno del centro
2.5. Accesos al centro
2.6. Planos de información general

CAPÍTULO 3: IDENTIFICACIÓN Y ANÁLISIS DE RIESGOS

3.1. Elementos, instalaciones y procesos de riesgo. Localización
3.2. Riesgos propios y externos del centro
3.3. Identificación, cuantificación y tipología de las personas del centro
3.4. Mapas de Riesgos

CAPÍTULO 4: MEDIDAS Y MEDIOS DE AUTOPROTECCIÓN

4.1. Medidas y medios humanos: Estructuras organizativa y operativa. Centro operativo. Servicios externos de emergencia
4.2. Medidas y medios materiales: Información preventiva, avisos y señalización. Catálogo de medios y recursos
4.3. Zonificación
4.4. Planimetría

CAPÍTULO 5: MANTENIMIENTO PREVENTIVO DE INSTALACIONES

5.1. Mantenimiento preventivo de instalaciones de riesgo
5.2. Mantenimiento de instalaciones de protección

CAPÍTULO 6: PLAN DE ACTUACIÓN ANTE EMERGENCIA

6.1. Clasificación de las emergencias
6.2. Procedimiento de actuación ante emergencias
6.3. Identificación y funciones de la Unidad de Autoprotección. Equipos de Emergenc
6.4. Responsable de la puesta en marcha del Plan de Autoprotección

CAPÍTULO 7: INTEGRACIÓN EN NIVEL SUPERIOR

7.1. Protocolos de notificación de emergencias
7.2. Coordinación entre la dirección del Plan y Protección Civil
7.3. Forma de colaboración entre el centro y Protección Civil

Cód.Centro: 04001151
Fecha Generación: 01/12/2023

CAPÍTULO 8: IMPLANTACIÓN
8.1. Responsable de la implantación del Plan
8.2. Programa de formación y capacitación de la Unidad de Autoprotección
8.3. Programa de formación e información a las personas del centro
8.4. Programa de información general a los visitantes del centro
8.5. Señalización y normas para la actuación de visitantes
8.6. Programa de dotación y adecuación

CAPÍTULO 9: MANTENIMIENTO
9.1. Programa de reciclaje de formación e información
9.2. Programa de sustitución de medios y recursos
9.3. Programa de ejercicios de simulacros
9.4. Programa de revisión y actualización de la documentación
9.5. Programa de auditorías e inspecciones

Cód.Centro: 04001151
Fecha Generación: 01/12/2023

PLAN DE AUTOPROTECCIÓN DEL CENTRO

Ref.Doc.: PaeCapI

Cód.Centro: 4001151

Fecha Generación: 01/12/2023

CAPÍTULO 1: IDENTIFICACIÓN, TITULARIDAD Y EMPLAZAMIENTO

1.1. Nombre, titularidad y emplazamiento del centro
1.2. Dirección del Plan
1.3. Definición, objetivos, elaboración y aprobación del Plan de Autoprotección

CAPÍTULO 1: IDENTIFICACIÓN, TITULARIDAD Y EMPLAZAMIENTO

1.1. Nombre, titularidad y emplazamiento del centro

Datos generales de identificación

Nombre del centro: Celia Viñas

Código: 04001151

Dirección: Calle Javier Sanz, 15

Localdiad: Almería

Provincia: Almería

C.P.: 04004

Titularidad del edificio: Consejería de Educación

Denominacion de la actividad del centro: Instituto de Educación Secundaria

1.2. Dirección del Plan

Personas responsables ante una emergencia o alarma		Teléfono
Responsable	**Carrillo Burgos, Antonio Jesús**	**697951812**
Suplente 1	**Zapata Sierra, Antonio Jesús**	**659287603**
Suplente 2	**Barranquero Infantes, José**	**950236390**

1.3. Definición, objetivos, elaboración y aprobación del Plan de Autoprotección

Definición del Plan de Autoprotección

El Plan de Autoprotección del centro es el instrumento con el que se planifica el conjunto de medidas de seguridad tendentes a neutralizar o minimizar situaciones de emergencia, los accidentes y sus posibles consecuencias, hasta la llegada de las ayudas externas. Su cometido es organizar los medios humanos y materiales disponibles en el centro, para conseguir la prevención de los riesgos existentes, garantizar la evacuación y la intervención inmediata, en caso de siniestro.

Aportaciones del centro (o servicio):

El centro está catalogado como bién cultural.

Objetivos del Plan de Autoprotección del centro o servicio educativo

El objetivo fundamental del Plan de Autoprotección del centro es la protección de las personas y los usuarios del centro, así como los bienes, estableciendo una estructura y unos procedimientos que aseguren las respuestas más adecuadas ante las posibles emergencias.

Facilitar, a la estructura organizativa del centro, los instrumentos y recursos en relación con la seguridad y control de las posibles situaciones de emergencia.

Concienciar y sensibilizar a la comunidad educativa sobre la importancia de establecer protocolos de actuación y hábitos de entrenamiento para solventar situaciones de emergencia de diversa índole.

Conocer el centro y su entorno (edificio e instalaciones), los focos de peligro reales, los medios disponibles y las normas de actuación en el caso de que ocurra un siniestro, estudiar las vías de evacuación y las formas de confinamiento, y adoptar las medidas preventivas necesarias.

Ref.Doc.: PaeCapI
Cód.Centro: 4001151
Fecha Generación: 01/12/2023

Garantizar la fiabilidad de todos los medios de protección y disponer de un equipo de personas informadas, organizadas, formadas y adiestradas que garanticen rapidez y eficacia en las acciones a emprender ante las emergencias.

Facilitar el mantenimiento preventivo, la detección y eliminación de los riesgos, definiendo una organización que mantenga y actualice el Plan de Autoprotección.

Posibilitar la coordinación entre los medios de emergencias externos y el centro, para optimizar los procedimientos de prevención, protección e intervención, garantizando la conexión con los procedimientos y planificación de ámbito superior, planes de autoprotección locales, supramunicipales, regionales o autonómicos y nacionales.

Proceso de elaboración y aprobación del plan de autoprotección

Particularidades del proceso de elaboración y aprobación del Plan:

Tiene una escalera principal con forma circular de tránsito muy lento, una escalera secundaria que da a la salida trasera del edificio y una escalera que va del sótano al área de Concentración situada en el patio exterior.

Ref.Doc.: PaeCapI

Cód.Centro: 4001151

Fecha Generación: 01/12/2023

PLAN DE AUTOPROTECCION DEL CENTRO

CAPÍTULO 2: DESCRIPCIÓN DEL CENTRO Y SU ENTORNO

2.1. Actividades y usos
2.2. Dependencias e instalaciones
2.3. Clasificación de usuarios
2.4. Entorno del centro
2.5. Accesos al centro
2.6. Planos de información general

CAPÍTULO 2: DESCRIPCIÓN DEL CENTRO Y SU ENTORNO

2.1. Actividades y usos

El centro, actividades y usos

Número de edificios:	1	m2 del solar del centro:	1924

IES Celia Viñas (Principal)		
Código: 04001151		
Superficie	**Año de construcción**	**Año de la última reforma**
1860 m2	1923	1990
Actividad general		
Educación permanente.		

2

Dependencias, actividades y usos

IES Celia Viñas (Principal)			
Planta	**Dependencia**	**Actividad general**	**Superficie**
Planta 1	Almacén 3		
Planta 1	Aseos Profesoras		
Planta 1	Aseos Profesores		
Planta 1	Aula de Pedagogía Terapeútica		
Planta 1	AULA 1		
Planta 1	Aula 2		
Planta 1	Aula 3		
Planta 1	Aula 4		
Planta 1	Aula 5		
Planta 1	Conserjería		
Planta 1	Departamento de Biología y Geología		
Planta 1	Departamento de Clásicas		
Planta 1	Departamento de Francés		
Planta 1	Departamento de Geografía e Historia		
Planta 1	Departamento de Informática		
Planta 1	Departamento de Inglés		
Planta 1	Departamento de Lengua y Literatura		
Planta 1	Departamento de Matemáticas		
Planta 1	Desdpacho Secretario		
Planta 1	Despacho Orientación		
Planta 1	Dirección		
Planta 1	Jefatura de Estudios		
Planta 1	Pasillos 2		
Planta 1	Sala de Juntas		
Planta 1	Sala del Profesorado		
Planta 1	Sala Fotocopiadoras		
Planta 1	Secretaría		
Planta 2	Almacén de Bachillerato Internacional		
Planta 2	Aseos alumnas		
Planta 2	Aseos alumnos		
Planta 2	Aula de 1º Bachille. Internacional		
Planta 2	Aula 10		
Planta 2	Aula 11		
Planta 2	Aula 12		

IES Celia Viñas (Principal)			
Planta	**Dependencia**	**Actividad general**	**Superficie**
Planta 2	Aula 13		
Planta 2	Aula 6		
Planta 2	Aula 7		
Planta 2	Aula 8 - Informática		
Planta 2	Aula 9		
Planta 2	Biblioteca		
Planta 2	Departamento de Física y Química y Tecnología		
Planta 2	Laboratorio de Física y Química		
Planta 2	Pasillos 3		
Planta 2	Salón de Actos		
Planta 3	Aula 14		
Planta 3	Aula 15		
Planta 3	Aula 16		
Planta 3	Aula 17		
Planta 3	Aula 18		
Planta 3	Aula 19		
Planta 3	Aula 20 Informática		
Planta 3	Aula 21 Informática		
Planta 3	Aula 22 Informática		
Planta 3	Aula 23 Informática		
Planta 3	Aula 24 Informática		
Planta 3	Aula 25		
Planta 3	Aula 26		
Planta 3	Aula 27		
Planta 3	Aula 28		
Planta 3	Laboratorio de Ciencias Naturales		
Planta 3	Lavabos Alumnas		
Planta 3	Lavabos Alumnos		
Planta 3	Pasillos 4		
Planta 4	Recibidor cubierta transitble		
Sótano 1	Almacén de EF		
Sótano 1	Almacén 1		
Sótano 1	Almacén 2 TIC		
Sótano 1	Aseos Alumnas		
Sótano 1	Aseos Alumnos		
Sótano 1	Aula ATECA		
Sótano 1	Aula de Ed.Plástica, Dibujo y Música		
Sótano 1	Aula de Emprendedores		
Sótano 1	Aula Idiomas 1		
Sótano 1	Aula Idiomas 2		
Sótano 1	Aula Taller		
Sótano 1	Aula 2º de Bachillerato Intenacional		
Sótano 1	Aula 2º PMAR		
Sótano 1	Aula 3º de PMAR		
Sótano 1	Departamento de Plástica y Música		
Sótano 1	Departamento Educación Física		
Sótano 1	Gimnasio		
Sótano 1	Pasillos 1		
Sótano 1	Patio exterior		
Sótano 1	Patio interior		
Sótano 1	Sala Motor		

IES Celia Viñas (Principal)			
Planta	**Dependencia**	**Actividad general**	**Superficie**
Sótano 1	Servidor TIC		
Sótano 1	Vestuarios Educación Física		
Sótano 1	Vestuarios P.A.S.		
Otras			

Actividades y horarios

Descripción de la actividad del centro:
Enseñanza

HORARIO DE ACTIVIDADES DOCENTES		
	Desde	**Hasta**
Mañana	8:00	15:30
Tarde	15:30	21:30
Noche	16:30	22:30

Actividades docentes en periodo no lectivo:

Actividad: Actividad docente en periodo no lectivo

Número de personas afectadas: 40
Lugar: Aulas

HORARIO DE ACTIVIDADES DOCENTES		
	Desde	**Hasta**
Mañana		
Tarde	16:30	22:30
Noche		

2.2. Dependencias e instalaciones

Clasificación de los edificios del centro

La finalidad de esta clasificación es la de saber a qué categoría pertenece nuestro centro. Si los edificios pertenecen a los grupos II y III, además de los contenidos específicos de este Plan de Autoprotección, será de aplicación los contenidos del anexo I del Real Decreto de 393/2007 de 23 de marzo, por el que se establece la Norma Básica de Autoprotección.

Clasificación de los edificios de uso docente:

- **Grupo 0:** Edificios cuya altura no sea superior a 7 metros y cuya capacidad no sea superior a 200 personas.
- **Grupo I:** Edificios cuya altura no sea superior a 14 metros y cuya capacidad no sea superior a 1000 personas.
- **Grupo II:** Edificios cuya altura no sea superior a 28 metros y cuya capacidad no sea superior a 2000 personas.
- **Grupo III:** Edificios cuya altura sea superior a 28 metros o cuya capacidad sea superior a 2000 personas.

Edificio	Código	Clasificación
IES Celia Viñas (Principal)	04001151	Grupo II

Espacios de uso común

Los datos sobre los espacios de uso común del centro que pueden ser útiles en caso de emergencia, o bien, que pueden ser especialmente sensibles son:

Espacio común	Número
Aula de informática	6

Espacio común	Número
Aula de plástica o dibujo	1
Aula de tecnología	1
Aula ordinaria	26
Aulas de pequeño grupo	3
Biblioteca	1
Despacho de dirección	2
Gimnasio	1
Laboratorio	2
Laboratorio de idiomas	2
Otros despachos	3
Pista polideportiva	1
Sala de espera	1
Sala de profesores	2
Sala de usos múltiples	1
Secretaría y archivo	2
Tutoría, departamento o semin.	12

Gimnasios

Gimnasio cubierto: Sí
Número de vestuarios: 1 Número de duchas: 2 Número de aseos: 2
Capacidad aproximada de personas: 8

Vestuarios

Número de vestuarios: 1 Número de duchas: 3 Número de aseos: 8
Capacidad aproximada de personas: 15

Aseos

Número de aseos: 8
Capacidad aproximada de personas: 48

Salón de actos o de usos múltiples

Número de duchas: Número de aseos: 1
Superficie aproximada del mismo en m2:
Capacidad aproximada de personas: 8

Estructura, cerramiento, cubierta y características

Estructura: elemento que sirve de sustentación a un edificio, es el esqueleto del edificio.
Cerramiento: vertical que cierra y termina el edificio por la parte exterior.
Cubierta: es el elemento exterior que delimita y aísla el edificio por su parte superior (es el tejado azotea).

Los datos constructivos (características constructivas) del centro son:

IES Celia Viñas (Principal)

Tipo de estructura:

Muros de carga de piedra y ladrillos

Tipo de cerramiento:

Fábrica de ladrillo

Tipo de cubierta:

Cubierta transitable y horizontal

	Características	Número
Dispone de escaleras que discurren por el exterior del edificio	No	
Dispone de escaleras que discurren por el exterior del edificio de uso exclusivo en caso de emergencia	No	
El edificio permite el acceso y el tránsito de personas discapacitadas	Sí	1
El alumnado con discapacidad está en la planta rasante (planta baja)	No	
Número de asientos del salón de actos	Sí	150

Altura y huecos verticales de los edificios

Rasante: el nivel de la calle donde se encuentra la planta de acceso
Huecos Verticales: son los espacios de comunicación interna para instalaciones de servicio (ascensores, aire acondicionado, fontanería, saneamiento y electricidad). La importancia de estos espacios radica en la posibilidad de propagación vertical de humos en caso de incendio.

IES Celia Viñas (Principal)

Número de plantas sobre rasante incluida la planta de acceso: 4
Número de plantas bajo rasante (por debajo de la planta de acceso principal): 1

Ascensores o montacargas del edificio				
	Recorrido	**En uso**	**Candado o llave**	**Teléfono interno y línea independiente**
A/M1	De la Sótano 1 a la Planta 3	Sí	Sí	Sí
A/M2	De la Sótano 1 a la Planta 1	Sí	Sí	No
A/M3	De la Sótano 1 a la Planta 1	Sí	Sí	No

Huecos verticales de instalaciones (lugares por los que discurren el cableado, tuberías, etc.)	
	Recorrido
H1	De la Planta 1 a la Planta 3
H2	De la Sótano 1 a la Planta 3
H3	De la Sótano 1 a la Planta 3

Escaleras

Banda antideslizante. Cinta que sirve para evitar el deslizamiento sobre superficies resbaladizas.
Contrahuella. Plano vertical del escalón o peldaño.
Tabica. Contrahuella de un peldaño o escalón.
Escaleras protegidas. Escalera de trazado continuo desde su inicio hasta su desembarco en planta de salida del edificio que, en caso de incendio, constituye un recinto suficientemente seguro para que permitir que los ocupantes puedan permanecer en el mismo un determinado tiempo.
Nunca se utilizarán los ascensores para la evacuación.

Las escaleras del centro y su recorrido son las siguientes:

IES Celia Viñas (Principal)

Escalera 1: De la Sótano 1 a la Planta 4 **Ancho útil:** 1,6 **Altura:**

Discurre por el interior del edificio: Sí **Dimensiones/Información:** 1.60

Son protegidas: No

Tiene banda antideslizante: Sí **Dimensiones/Información:** 1.60

Tiene tabica o contrahuella: No

Tiene barandilla: Sí **Dimensiones/Información:** 1.10

Escalera 2: De la Planta 1 a la Planta 3 **Ancho útil:** 1,5 **Altura:**

Discurre por el interior del edificio: Sí **Dimensiones/Información:** 1.50

Son protegidas: No

Tiene banda antideslizante: Sí **Dimensiones/Información:** 1.50

Tiene tabica o contrahuella: No

Tiene barandilla: Sí **Dimensiones/Información:** 1.10

Escalera 3: De la Sótano 1 a la Planta 1 **Ancho útil:** 3 **Altura:**

Discurre por el interior del edificio: Sí **Dimensiones/Información:** 3.00

Son protegidas: No

Tiene banda antideslizante: Sí **Dimensiones/Información:** 3.00

Tiene tabica o contrahuella: No

Tiene barandilla: Sí

Escalera 4: De la Sótano 1 a la Planta 1 **Ancho útil:** 1,2 **Altura:**

Discurre por el interior del edificio: Sí **Dimensiones/Información:** 1.20

Son protegidas: No

Tiene banda antideslizante: No

Tiene tabica o contrahuella: No

Tiene barandilla: Sí

Escalera 5: De la Sótano 1 a la Planta 1 **Ancho útil:** 2 **Altura:**

Discurre por el interior del edificio: Sí **Dimensiones/Información:** 2.00

Son protegidas: No

Tiene banda antideslizante: No

Tiene tabica o contrahuella: No

Tiene barandilla: Sí

Observaciones específicas sobre las escaleras:
La planta 4 se corresponde con el terrado o cubierta transitable del Centro.

Instalaciones y acometidas

Acometida. Instalación por la que se deriva hacia un edificio u otro lugar parte del fluido que circula por una conducción principal.

Las características de algunos elementos de las instalaciones que dispone el centro son:

IES Celia Viñas (Principal)

Punto de acometida eléctrica:

Ubicación de la acometida: Junto a la entrada c/Javier Sanz, dentro del edificio en el rellano inicial a la derecha.
Potencia contratada: 45,67
Interruptor de corte general: Sí
Ubicación del interruptor de corte general: Habitación contígua a puerta principal.

Punto de acometida de agua:

Ubicación de la acometida:
Caudal:
Llave de corte general: Sí
Ubicación de la llave de corte general: En el patio, a la derecha de la escalera de acceso al patio.

Otras acometidas:

Otras acometidas: No

2.3. Clasificación de usuarios

Identificación de las personas usuarias

Las características de las personas usuarias del centro ante una emergencia son:

El centro tiene alumnado desde 11 años en adelante.

2.4. Entorno del centro

Ubicación urbanística del centro

El centro con respecto a su entorno tiene la siguiente configuración:

- Edificio dentro del casco urbano, de uso exclusivo y sin edificaciones colindantes.

Características del entorno

Geología:

Sus características fundamentales, además de las peculiaridades paleogeográficas de las distintas series, estriban en la existencia de un Trías con metamorfismo alpino y por estar el zócalo pretriásico plenamente involucrado en la tectónica de mantos de corrimiento. La tectónica reciente actual es asimismo muy activa, por lo que se aprecia una notable actividad sísmica, tanto en la zona continental como en la marina.

Hidrología:

La provincia de Almería se catacteriza por tener precipitaciones muy escasas y notable varización espacial y temporal.

Ecología:

La ecología es muy variada pero de tipo mediterraneo. La vegetación está preparada para resistir periodos de poca lluvia. La fauna está adaptada a un entorno seco.

Meteorología:

Almería ostenta el título de ciudad con más horas de sol al año, un total de 3.000. La temperatura media anual es de 18/19oC, y la de sus aguas en invierno es más cálida que la del aire, lo que invita al baño en esa época. El clima de Almería es subtropical, mediterráneo, cálido y seco. Su característica más destacable es su cielo despejado y luminoso. Dado el benigno clima del que goza Almería, hace de ella un destino turístico donde durante todo el año se pueden programar unas originales vacaciones,
en las que disfrutar tanto de las playas, como de cualquier tipo de actividades o deporte activo, así como visitas culturales a su patrimonio histórico-artístico; medios naturales, parajes y cuevas de alto interés cultural.

Sismicidad:

La sismicidad de Almería se integra en la de las Béticas - Mar de Alborán, que a su vez pertenece la zona de interacción entre África y Eurasia. La actividad sísmica está bien perfilada siguiendo una dirección Este - Oeste, con terremotos de gran magnitud.

2.5. Accesos al centro

Accesibilidad al centro

Los accesos al centro se encuentran reflejados en el plano nº 3 - Accesos al centro y árera de concentración.
La aproximación de los vehículos de emergencia al centro puede realizarse por las siguientes calles:

Avenida Federico García Lorca				
Número de puertas de acceso	2			
Anotar otras puertas distintas de las anteriores.				
	Ancho m2	**Alto m2**	**Reja**	**Huecos /ventanas(1)**
Puerta 1	1,50	2,50	No	No
Puerta 2	1,50	2,50	No	No
Puerta 3			No	No

(1) Huecos verticales o ventanas practicables

C/ Eguilior				
Número de puertas de acceso	2			
Anotar otras puertas distintas de las anteriores.				
	Ancho m2	**Alto m2**	**Reja**	**Huecos /ventanas(1)**
Puerta 1	1,50	2,00	No	No
Puerta 2	1,50	2,00	No	No
Puerta 3			No	No

(1) Huecos verticales o ventanas practicables

C/ Javier Sanz				
Número de puertas de acceso	2			
Anotar otras puertas distintas de las anteriores.				
	Ancho m2	**Alto m2**	**Reja**	**Huecos /ventanas(1)**
Puerta 1	2,40	2,50	No	No
Puerta 2	2,40	2,50	No	No
Puerta 3			No	No

(1) Huecos verticales o ventanas practicables

Accesos a los edificios

Las características de los accesos a cada uno de los edificios, diferenciando los accesos de uso exclusivo de emergencia son:

IES Celia Viñas (Principal)			
Puertas de acceso o salida del edificio (sin contar las de uso exclusivo de emergencia)			
	Ancho útil m2	**Apertura a favor (1)**	**Observaciones**
Salida 1	3,20	No	Salida a C/ Javier Sanz
Salida 2	2,40	No	Salida a Avda. Federico García Lorca
Salida 3	2,40	No	Salida a C/ Eguillor

(1) Sentido de apertura a favor de la evaluación

2.6. Planos de información general

Relación de planos y sus emplazamientos

A continuación, se relacionan los planos de situación y los planos descriptivos por plantas de todos los edificios del centro, así como una breve descripción de estos.

En los planos descriptivos están señalados los talleres, aulas, laboratorios, cocinas, almacenes de productos, dependencias, etc. en que tiene lugar las actividades específicas.

N.º	Concepto	Descripción
1	Situación en la Ciudad	
2	Situación dentro del barrio	
3	Accesos al centro y árera de concentración	
4	Planta sótano	Actualizado con las obras de remodelación a la normativa de accesibilidad.
5	Planta baja	Actualizado con las obras de remodelación a la normativa de accesibilidad.
6	Planta primera	Actualizado con las obras de remodelación a la normativa de accesibilidad.
7	Planta segunda	Actualizado con las obras de remodelación a la normativa de accesibilidad.
8	Planos eléctricos	Incluye todos los planos eléctricos por plantas desde el plano 8 hasta el plano 15.

PLAN DE AUTOPROTECCIÓN DEL CENTRO

Ref.Doc.: PaeCapIII

Cód.Centro: 4001151

Fecha Generación: 01/12/2023

CAPÍTULO 3: IDENTIFICACIÓN Y ANÁLISIS DE RIESGOS

3.1. Elementos, instalaciones y procesos de riesgos. Localización
3.2. Riesgos propios y externos del centro
3.3. Identificación, cuantificación y tipología de las personas del centro

Ref.Doc.: PaeCapIII
Cód.Centro: 4001151
Fecha Generación: 01/12/2023

CAPÍTULO 3: IDENTIFICACIÓN Y ANÁLISIS DE RIESGOS

3.1. Elementos, instalaciones y procesos de riesgo. Localización

Zonas o dependencias de mayor riesgo y/o vulneralibilidad

Las zonas o dependencias de riesgo del centro son:

Riesgo o vulnerabilidad	Número	Enterrado	Revisión periódica	Tipos específicos	Capacidad (m3)
Cuadro eléctrico general	1	No	Si		
Cuadro eléctrico secundario	4	No	No		
Cuarto de los productos de limpieza	3	No	Si		
Otros (Biología.)	7	No	No		
Otros (Física y Química.)	6	No	No		
Otros (Tecnología)	5	No	No		
Pararrayos	2	No	Si		

Riesgo o vulnerabilidad	Número	Localización en el centro
Cuadro eléctrico general	1	Planta Baja, junto a la escalera.
Cuadro eléctrico secundario	4	Planta Sótano 1 y 2.
Cuarto de los productos de limpieza	3	En cuarto junto a los aseos.
Otros (Biología.)	7	Segunda planta.
Otros (Física y Química.)	6	Primera planta.
Otros (Tecnología)	5	Sótano
Pararrayos	2	En la terraza principal del edificio 1.

Riesgos propios y externos del centro

Riesgo o vulnerabilidad	Número	Consecuencias
Cuadro eléctrico general	1	Explosión e incendio
Cuadro eléctrico secundario	4	Explosión e incendio
Cuarto de los productos de limpieza	3	Intoxicación e incendio.
Otros (Biología.)	7	Explosiones, incendios e intoxicaciones.
Otros (Física y Química.)	6	Explosiones, incendios e intoxicaciones.
Otros (Tecnología)	5	Golpes, caídas e incendios.
Pararrayos	2	Radiación

3.2. Riesgos propios y externos del centro

Identificación de otros riesgos potenciales

Los riesgos se identifican basándose para ello en criterios objetivos, tales como los datos recopilados sobre la

información general de los edificios (tanto exterior como interior), los análisis históricos de accidentes ocurridos (tanto en los propios edificios como en otros de características similares), y las revisiones e inspecciones de mantenimiento preventivo de las instalaciones.

Riesgos naturales: Su desencadenante son fenómenos naturales, no directamente provocados por la presencia o actividad humana.

Inundaciones

Consecuencias:

Ahogamientos y golpes.

Estimación y consecuencia del riesgo. Descripción segun la experiencia:

El riesgo de inundación no es muy alto, ya que el índice pluviométrico es bajo, pero hay que tenerlo en cuenta, dada la intensidad con que se puede producir la lluvia. Consecuencias del mismo son atrapamientos, e incluso ahogamientos en el peor de los casos.

Geológicos

Consecuencias:

Atrapamientos, golpes y caídas.

Sísmicos

Consecuencias:

Atrapamientos, golpes y caídas.

Estimación y consecuencia del riesgo. Descripción segun la experiencia:

El riesgo es alto, ya que estamos situados en una zona sísmica. Las consecuencias pueden ser atrapamientos y lesiones, principalmente.

Meteorológicos (o climáticos)

Consecuencias:

Aislamiento, golpes, caídas, hipo e hipertermias, deshidratación, etc.

Estimación y consecuencia del riesgo. Descripción segun la experiencia:

El riesgo es alto, ya que en Almería suben mucho las temperaturas. Las consecuencias son golpe de calor, deshidratación, principalmente.

Riesgos tecnológicos: Derivan de la aplicación y uso de tecnologías.

Industriales

Consecuencias:

Ref.Doc.: PaeCapIII
Cód.Centro: 4001151
Fecha Generación: 01/12/2023

Golpes, caídas e intoxicaciones.

Estimación y consecuencia del riesgo. Descripción segun la experiencia:

El riesgo es muy bajo ya que no tenemos polígonos industriales cercanos. Las consecuencias serían problemas respiratorios, principalmente.

Transporte de Mercancías Peligrosas

Consecuencias:

Intoxicaciones e incendios, químicos y biológicos.

Estimación y consecuencia del riesgo. Descripción segun la experiencia:

El riesgo es bajo, ya que por la capital está prohibída el transporte de mercancías peligrosas. Las consecuencias serían desde problemas respiratorios hasta quemaduras de diversa consideración.

Riesgos antrópicos: Se relacionan directamente con la actividad y comportamientos de las personas.

Transportes

Consecuencias:

Golpes, atrapamientos, quemaduras, asfixias, etc.

Estimación y consecuencia del riesgo. Descripción segun la experiencia:

El riesgo es normal. Las consecuencias son contusiones de leves a graves, roturas de huesos, hemorragias.

Grandes Concentraciones

Consecuencias:

Atrapamientos y golpes.

Estimación y consecuencia del riesgo. Descripción segun la experiencia:

El riesgo es alto ya que en el centro se realizan actividades en las que se juntan muchos alumnos. Las consecuencias son atrapamientos y diversas lesiones.

Anomalías en suministros básicos

Consecuencias:

Biólogicas y químicas (Falta de higiene), golpes y caídas.

Estimación y consecuencia del riesgo. Descripción segun la experiencia:

El riesgo es bajo. Las consecuencias son falta de higiene, principalmente, golpes y caidas si no hay suministro de luz.

Actividades deportivas

Consecuencias:

Golpes y caídas

Estimación y consecuencia del riesgo. Descripción segun la experiencia:

El riesgo es normal. Las consecuencias son contusiones de poca consideración y pequeñas hemorragias.

Epidemias y Plagas

Consecuencias:

Biológicas (Enfermedades).

Estimación y consecuencia del riesgo. Descripción segun la experiencia:

El riesgo es bajo si se cumplen rigurosamente las medidas PCI recogidas en el Protocolo de Actuación COVID-19. En el caso del Covid-19 en personas de avanzada edad y de riesgo, puede ser mortal. En otras enfermedades las consecuencias dependen de la afección de que se trate.

Atentados

Consecuencias:

Explosiones, incendios, golpes, caídas, asfixias, etc.

Estimación y consecuencia del riesgo. Descripción segun la experiencia:

El riesgo es bajo. Las consecuencias son hemorragias graves y rotura de huesos.

Accidentes y desaparecidos

Consecuencias:

Golpes, atrapamientos,

Estimación y consecuencia del riesgo. Descripción segun la experiencia:

El riesgo es bajo. Las consecuencias son contusiones.

Incendios

Consecuencias:

Quemaduras, asfixias, golpes y caídas.

Ref.Doc.: PaeCapIII
Cód.Centro: 4001151
Fecha Generación: 01/12/2023

Estimación y consecuencia del riesgo. Descripción segun la experiencia:

El riesgo de incendio es bajo, pero sus consecuencias son muy graves en forma de intoxicaciones y quemaduras.

3.3. Identificación, cuantificación y tipología de las personas del centro.

Identificacion de personas usuarias

Edificio: IES Celia Viñas (Principal)

N.º Docentes	96	**N.º Alumnado**	881
N.º Personal no docente		**N.º de Visitantes**	
N.º Personal de Administracion y Servicios	12	**N.º Personas Discapacitadas**	
Otras personas que pueden estar en el centro			

Ocupación:

La ocupación total de cada planta se calcula sumando la ocupación de cada dependencia de dicha planta (aulas, departamentos, talleres, etc. suponiéndolas ocupadas al máximo). En caso de que el alumnado o personas que la ocupan se desplacen de una dependencia a otra a lo largo de la jornada, se utiliza la ocupación máxima.

La densidad de ocupación se obtiene dividiendo el número de usuarios entre la superficie de cada planta (usuarios/m2).

Planta	N.º Personas	Superficie	Densidad de ocupacion
Planta 1	437	1726	0,2531
Planta 2	356	1716	0,2074
Planta 3	581	1721	0,3375
Planta 4			
Sótano 1	283	1924	0,1470

Ocupacion total

Se hace una estimación, ya que se trata de un dato muy cambiante en función de la estructura y organización del centro, y de la época en la que se produjera la emergencia. El Jefe de Emergencias, será el que traslade el dato real a los equipos de apoyo externo.

N.º Docentes	96	**N.º Alumnado**	881
N.º Personal no docente	12	**N.º de Visitantes**	
N.º Personal de Administracion y Servicios		**N.º Personas Discapacitadas**	
Otras personas que pueden estar en el centro			

PLAN DE AUTOPROTECCIÓN DEL CENTRO

CAPÍTULO 4: MEDIDAS Y MEDIOS DE AUTOPROTECCIÓN

4.1. Medidas y medios humanos. Estructura organizativa y operativa. Centro operativo. Servicios externos de emergencia.
4.2. Medidas y medios materiales: Información preventiva, avisos y señalización. Catálogo de medios y recursos
4.3. Zonificación.
4.4. Planimetría.

CAPÍTULO 4: MEDIDAS Y MEDIOS DE AUTOPROTECCIÓN

4.1. Medidas y medios humanos: Estructuras organizativa y operativa. Centro Operativo. Servicios externos de emergencia

Comisión de salud y prevención de riesgos laborales

La Comisión de Salud y Prevención de Riesgos Laborales es el órgano colegiado que en el seno del Consejo Escolar impulsará, desarrollará y planificará toda la acción preventiva del centro.

Comisión de salud y prevención de riesgos laborales

	Nombre	Función
Director o Directora	Carrillo Burgos, Antonio Jesús	Jefe o Jefa de Emergencia
Coordinador o coordinadora PRL	Barranquero Infantes, José	Jefe o Jefa de Intervención
Secretario o Secretaria	Zapata Sierra, Antonio Jesús	Responsable del Control de Comunicaciones
Profesor o Profesora	Piñero Mendoza, Manuel Cristóbal	
Personal de Administración y Servicios	Haro Yáñez, Mariana	
Representante del alumnado del Consejo Escolar	Palenzuela Saracutu, Rosa María	
Padre o Madre del Consejo Escolar	De Santos Capulino, María Soledad	

Funciones:

- Promover las acciones que fuesen necesarias para facilitar el desarrollo y seguimiento del I Plan Andaluz de Salud Laboral y Prevención de Riesgos Laborales.
- Participar en el proceso de elaboración del Plan de Autoprotección, supervisar el desarrollo de este y su implantación, proponiendo la realización de actividades formativas ajustadas a las necesidades detectadas.
- Hacer un diagnóstico de las necesidades formativas en materia de autoprotección, primeros auxilios,

Ref.Doc.: PaeCapIV
Cód.Centro: 04001151
Fecha Generación: 01/12/2023

promoción de la salud en lugar de trabajo y prevención de riesgos laborales, así como proponer el plan de formación que se considere necesario para atender al desarrollo de dichas necesidades y solicitar, al Centro de Profesorado que le corresponda, la formación necesaria.
- Determinar los riesgos previsibles que puedan afectar al Centro, en función de sus condiciones específicas de emplazamiento, entorno, estructuras, instalaciones, capacidad, actividades y uso, utilizando la información facilitada por la Consejería de Gobernación y el Servicio de Protección Civil, atendiendo a los criterios establecidos por el Plan Territorial de Emergencia de Andalucía.
- Promover la conservación y renovación de las instalaciones y equipos, y de los medios de protección. Impulsar la obtención de los recursos necesarios.
- Proponer al Consejo Escolar las medidas que considere oportunas para mejorar la seguridad y la salud en el Centro, garantizando el cumplimiento de las normas de autoprotección y canalizando las iniciativas de todos los sectores de la comunidad educativa.
- Cuantas acciones se deriven de la implantación del Plan de Salud Laboral y Prevención de Riesgos Laborales del Personal Docente de los Centros Públicos, y le sean encomendadas por la Administración educativa.

Ref.Doc.: PaeCapIV
Cód.Centro: 04001151
Fecha Generación: 01/12/2023

Unidad de Autoprotección, en periodo lectivo

Comisión de salud y prevención de riesgos laborales

Equipo operativo del centro (Periodo lectivo y horario de clase de mañana)

Responsabilidad	Nombre	Cargo
Jefe o Jefa de Emergencia	Carrillo Burgos, Antonio Jesús	Director / A
Jefe o Jefa de Intervención	Barranquero Infantes, José	Jefe / a de Departamento
Responsable del Control de Comunicaciones	Zapata Sierra, Antonio Jesús	Secretario / A

Equipo operativo del centro (Periodo lectivo y horario de clase de tarde)

Responsabilidad	Nombre	Cargo
Jefe o Jefa de Emergencia	Carrillo Burgos, Antonio Jesús	Director / A
Jefe o Jefa de Intervención	Barranquero Infantes, José	Jefe / a de Departamento
Responsable del Control de	Zapata Sierra, Antonio Jesús	Secretario / A

Responsabilidad	Nombre	Cargo
Comunicaciones		

Equipo operativo del centro (Periodo lectivo y horario de clase de noche)

Responsabilidad	Nombre	Cargo
Jefe o Jefa de Emergencia	Carrillo Burgos, Antonio Jesús	Director / A
Jefe o Jefa de Intervención	Barranquero Infantes, José	Jefe / a de Departamento
Responsable del Control de Comunicaciones	Zapata Sierra, Antonio Jesús	Secretario / A

Control de Comunicaciones (Periodo lectivo y horario de clase de mañana)

Responsabilidad	Nombre	Cargo
Responsable del Control de Comunicaciones	Zapata Sierra, Antonio Jesús	Secretario / A

Control de Comunicaciones (Periodo lectivo y horario de clase de tarde)

Responsabilidad	Nombre	Cargo
Responsable del Control de Comunicaciones	Zapata Sierra, Antonio Jesús	Secretario / A

Control de Comunicaciones (Periodo lectivo y horario de clase de noche)

Responsabilidad	Nombre	Cargo
Responsable del Control de Comunicaciones	Zapata Sierra, Antonio Jesús	Secretario / A

Funciones específicas del Responsable de Control de Comunicaciones:

- Comunicar con los equipos de apoyo externo (Protección Civil 112) las incidencias que le indique el Jefe o Jefa de Emergencia.
- Comunicar al Jefe o Jefa de Emergencia las instrucciones, recomendaciones e incidencias que reciba del equipo de apoyo externo (bomberos, policía o protección civil).

Responsable de desconectar instalaciones y abrir y cerrar las puertas (Periodo lectivo y horario de clase de mañana)

Responsable de desconectar instalaciones y abrir y cerrar las puertas (Periodo lectivo y horario de clase de tarde)

Responsable de desconectar instalaciones y abrir y cerrar las puertas (Periodo lectivo y horario de clase de noche)

Funciones:

El Jefe o Jefa de Emergencias designará a una o varias personas, que se responsabilizarán de abrir y cerrar las puertas de acceso del edificio y desconectar las instalaciones generales.

- Responsabilidad de desconectar las instalaciones. Preferiblemente ha de ser una persona que no sea responsable directamente de algún grupo de alumnado. Se recomienda que sea la persona que desempeñe funciones de mantenimiento, que tendrá acceso a las llaves y conocimiento de las instalaciones. La desconexión de las instalaciones se hará en el orden:

Ref.Doc.: PaeCapIV
Cód.Centro: 04001151
Fecha Generación: 01/12/2023

1. Gas.
2. Electricidad.
3. Suministro de gasóleo.
4. Agua, pero sólo en el caso de que el suministro a los hidrantes sea independiente de la red general.
5. Otras.

- Responsabilidad de abrir y cerrar las puertas de acceso del edificio o edificios, en caso de evacuación y de confinamiento.

Equipos de Emergencia (Periodo lectivo y horario habitual de clase)

Equipo de Primera Intervención (EPI)		
Responsabilidad	**Nombre**	**Cargo**
Jefe o Jefa de Intervención	Barranquero Infantes, José	Jefe / a de Departamento

Funciones generales de los equipos de emergencia:

- Estar informados del riesgo general y particular correspondiente a las distintas zonas del edificio.
- Comunicar las anomalías que observen y verificar que sean subsanadas.
- Conocer las instalaciones, los medios de protección, los primeros auxilios y sus normas de empleo y uso.
- Cumplir las funciones específicas asignadas a cada uno de los equipos.

Funciones específicas de los equipos de emergencia:

Equipo de Primera Intervención (EPI):

Este equipo tiene una importante labor preventiva, ya que conocerán las normas fundamentales de la prevención de incendios. Combatirán los conatos de incendio con extintores portátiles u otros sistemas de extinción disponibles en su zona de actuación, sin correr riesgos innecesarios, para lo cual deben estar adecuadamente formados en conocimiento del fuego, métodos de extinción, agentes extintores, extintores portátiles, prácticas de extinción con extintores portátiles, operaciones en sistemas fijos de extinción BIEs (Boca de Incendio Equipada) y Plan de Actuación ante Emergencias. Actuarán siguiendo las instrucciones del Jefe o Jefa de Intervención al que informarán debidamente.

Funciones:

- Prevenir los siniestros e intervenir de forma inmediata.
- Acudir inmediatamente al lugar donde se ha producido la emergencia para controlarla.
- Tomar las decisiones ajustadas al problema y adoptar las medidas para reducir sus consecuencias.
- Una vez detectado el siniestro, se dirigirán al punto de alarma y evaluarán sus condiciones. En caso de conato de incendio, lo sofocarán o tomarán las medidas de prevención necesarias con los medios manuales de extinción a su alcance.

Equipo de Alarma y Evacuación (EAE):

Los miembros del Equipo de Alarma y Evacuación actuarán como responsable de planta, preferentemente, el que esté situado en el aula más próxima a la salida o escalera de evacuación, en el momento de la emergencia.

Ref.Doc.: PaeCapIV
Cód.Centro: 04001151
Fecha Generación: 01/12/2023

Funciones:

- Garantizar el funcionamiento de la alarma.
- Ocuparse de la evacuación, o bien del confinamiento, completo o parcial, (dependerá de la situación) de todo el personal, de forma ordenada y controlada.
- El responsable de planta preparará la evacuación, entendiendo como tal la comprobación de que las vías de evacuación están expeditas. Designará la vía o vías de evacuación según la emergencia y las órdenes del Jefe o Jefa de Intervención. Dará las órdenes para el turno de salida. Verificará que no queda nadie en ninguna de las aulas, servicios, laboratorios, y demás dependencias de la planta. Evacuará la planta en último lugar. Una vez terminada la evacuación de la planta, dará parte al Jefe o Jefa de Intervención y al Jefe o Jefa de Emergencia.

Equipo de Ayuda a Personas con Discapacidad (EAPD):

Tendrá como función evacuar a las personas con discapacidad (temporal o definitiva). Deberán conocer el lugar donde se encuentra el alumnado con NEE (Necesidades Educativas Especiales), durante la jornada escolar y evacuarán a estas personas, actuando de forma coordinada con el Equipo de Alarma y Evacuación. Una vez finalizada la evacuación se dará parte al Jefe o Jefa de Intervención y de Emergencia.

Equipo de Primeros Auxilios (EPA):

Su misión es prestar los primeros auxilios a las personas accidentadas durante una emergencia, para lo cual deberán estar adecuadamente formados y adiestrados.

Funciones:

- Prestar los primeros auxilios a las personas lesionadas que hubiera en situación de emergencia.
- Valorar si la persona está gravemente herida y requiere su traslado.
- Informar de las posibles personas lesionadas en la evacuación y de la localización de los heridos (si los hubiera), informando de ello al responsable del control de las comunicaciones, para que sean atendidos por el personal especializado de los servicios externos de emergencia.

Equipos Operativo del centro (en horario no lectivo)

Responsabilidad	Nombre	Cargo
Jefe o Jefa de Emergencia	Carrillo Burgos, Antonio Jesús	Director / A

Equipos de Emergencia (en horario no lectivo)

Equipos Operativo del centro (periodo vacacional o festivo)

Responsabilidad	Nombre	Cargo
Jefe o Jefa de Emergencia	Carrillo Burgos, Antonio Jesús	Director / A

Toda actividad que se realice en periodo vacacional estará sujeta al Decreto 195/2007 de 26 de junio, BOJA nº 137 de 12 de julio de 2007.

Centro operativo. Componentes.

Responsabilidad	Nombre	Cargo
Jefe o Jefa de Emergencia	Carrillo Burgos, Antonio Jesús	Director/a del centro o servicio
Suplente		
Jefe o Jefa de Intervención	Barranquero Infantes, José	Coordinador/a de centro del I Plan Andaluz de Salud Laboral y Prevención de Riesgos Laborales

Ref.Doc.: PaeCapIV
Cód.Centro: 04001151
Fecha Generación: 01/12/2023

Responsabilidad	Nombre	Cargo
Suplente		
Responsable del Control de comunicaciones	Tapia Padilla, Eduardo Tapia Padilla, Eduardo Zapata Sierra, Antonio Jesús Zapata Sierra, Antonio Jesús Zapata Sierra, Antonio Jesús	Secretario o Secretaria Subdirector o Subdirectora
Suplente		

Servicios externos de Emergencias

Servicios	Teléfono	Persona de contacto
Emergencias 112	112	El 112 trata de ser la asistencia más inmediata posible a las demandas de los ciudadanos de todo el
Protección Civil	677598595	Informa puntualmente de los avisos y alertas de protección civil y emite las recomendaciones que per
Policía Local	092	La principal misión de la Policía Local de Almería no es otra que la de mantener la paz y el orden s
Bomberos	080	Extinción de incendios, rescatar personas atrapadas.
Cruz Roja	061	Las acciones en favor de los colectivos más vulnerables, la defensa de los derechos humanos, el medi
Hospital	061	Atender todo tipo de problema de salud.
Centro de Salud	061	Hospital Provincial. Tratamientos relacionados con problemas de salud.
Ayuntamiento	950228611	Servicios de carácter general.
Guardia Civil		

Otros:

Enfermera de enlace COVID-19: 682800449 - Silvia Ramos Pino

4.2. Medidas y medios materiales: Información preventiva, avisos y señalización. Catálogo de medios y recursos

Sistemas de alarma y aviso del centro

A continuación, se enumeran los medios de alarma y aviso para cada uno de los colectivos que se encuentran implicados en una emergencia.

Los sistemas de aviso e información son, entre otros, los siguientes: tablón de anuncios, megafonía, sirena, timbre, periódico del centro, folletos, campanas, silbatos y otros.

Los sistemas de alarma son, entre otros, los siguientes: megafonía, sirena, timbre, campanas, silbatos, señalización luminosa, sistemas de alarma específico para personas con discapacidad, teléfono (para conato de emergencia o fase de alerta) y otros.

Ref.Doc.: PaeCapIV
Cód.Centro: 04001151
Fecha Generación: 01/12/2023

En el centro se utilizan los siguientes sistemas de alarma y avisos:

Timbre, folleto, tablón de anuncios, megafonía, pantalla plasma, web y aula virtual.

Información preventiva. Ubicación de la señalización

Las señales de seguridad son el sistema de protección colectiva utilizado para preservar a las personas, de determinados riesgos, que no han podido ser eliminados por completo, y que permite identificar y localizar los mismos, así como los mecanismos e instalaciones de protección y de auxilio, en caso de emergencia. La Señalización de seguridad proporciona una indicación o una obligación, relativa a la seguridad o a la salud en el trabajo, mediante una señal en forma de panel, un color, una señal luminosa, acústica, una comunicación verbal o una señal gestual, etc., según proceda.

Señal de Advertencia. Símbolo gráfico que avisa de la existencia de un peligro. Tiene forma triangular, con el pictograma negro sobre fondo amarillo y bordes negros.

Señal de Obligación. Símbolo gráfico que impone la observancia de un comportamiento determinado. Tiene forma redonda, con el pictograma blanco sobre fondo azul.

Señal de Prohibición. Símbolo gráfico que no permite un comportamiento susceptible de provocar un peligro. Tiene forma redonda, con el pictograma negro sobre fondo blanco, bordes y banda (transversal descendente de izquierda a derecha) rojos.

Señal de Salvamento o Socorro. Indicación relativa a salidas de socorro o primeros auxilios o los dispositivos de salvamento. Están concebidas para advertirnos del lugar donde se encuentran las salidas de emergencia, lugares de primeros auxilios o de llamadas de socorro, emplazamiento para lavabos o luchas de descontaminación. Tienen forma rectangular o cuadrada y pictograma blanco sobre fondo verde.

Señales relativas a los equipos de lucha contra incendios. Están concebidas para indicarnos la ubicación donde se encuentran los dispositivos o instrumentos de lucha contra incendios, como extintores, mangueras, etc. Su característica es forma rectangular o cuadrada. Pictograma blanco sobre fondo rojo.

Se señalizan convenientemente los lugares o espacios que pudieran ser escenarios de riesgo (ubicación de depósito de gas, gasoil y canalizaciones de estos, instalaciones que conlleven riesgos potenciales).

Se señalizan los medios de protección contra incendio de utilización manual, que no sean fácilmente localizables desde algún punto de la zona protegida por dicho medio. De tal forma que desde dicho punto la señal resulte fácilmente visible.

Se señaliza con las señales de seguridad: obligación, advertencia, prohibición, salvamento y extinción de incendios, las zonas o lugares que luego vayan a contemplarse en la planimetría, al objeto que puedan servir de aviso e información a todos los miembros de la comunidad educativa.
Se señaliza, de forma coherente y homologada, en cuanto a su color, tamaño y forma, conforme a la norma UNE 23-034 y UNE 23-033, y en cuanto a su tamaño se sigue los criterios de la norma UNE 81-501.

En los pasillos se colocarán señales de incendio que indicarán la ubicación o lugar donde se encuentran los dispositivos o instrumentos de lucha contra incendio, como extintores, mangueras, etc. También se colocarán las señales de salvamento y socorro, concebidas para advertir del lugar donde se encuentran las señales de emergencia y lugares de primeros auxilios o de llamadas de socorro.

En todos los casos, los pictogramas de señalización se colocarán perpendicularmente a la pared y a una altura superior a 1,70 m. para que puedan ser visualizadas con facilidad en caso de emergencia, sin perjuicio de la colocación de otros, además, sobre salidas de emergencia, etc.

- Se señalizarán las salidas de recinto, planta y edificio, los tipos de acceso, los dispositivos, las instalaciones y dependencias.
- Se dispondrá de señales indicativas de dirección de los recorridos que deben seguirse desde todo origen de evacuación hasta un punto desde el que sea directamente visible la salida o la señal que la indica y, en particular, frente a toda salida de un recinto con ocupación mayor que 50 personas.

Ref.Doc.: PaeCapIV
Cód.Centro: 04001151
Fecha Generación: 01/12/2023

Edificio: IES Celia Viñas (Principal)		
Planta	**Señalización de seguridad Tipo de instalación o dependencia**	**Tipo de señal (obligación, advertencia, ...)**
Señales indicativas de evacuación repartidas por todo el centro.		

Es útil elaborar notas informativas preventivas sobre las normas y recomendaciones, así como las instrucciones a seguir para los distintos riesgos detectados por el centro. Estos anuncios, carteles, pictogramas, mapas conceptuales, señal de "Usted está aquí", etc., se colocarán en sitios visibles para que puedan ser seguidos por todas las personas usuarias del centro y las posibles visitas, en caso de producirse una emergencia.

Edificio: IES Celia Viñas (Principal)	
Señalización de seguridad	**Tipo de señal**
Cartel de "Usted está aquí".	

Medios de protección

Sistema de detección (detectores)		Sí	
Columna seca		No	
Rociadores de agua		Sí	
Alarma general		Sí	
Dispone de otro tipo de sistema de alarma no eléctrica (bocina, campana, etc.)	Sí	Tipo	Silbato
Pulsadores		Sí	
Alumbrado de emergencia		Sí	
Disponen de señalización de emergencia en forma de panel		Sí	
Las vías de evacuación están debidamente señalizadas		Sí	
Relacionar los medios existentes diosponibles			
Sala de primeros auxilios		No	
Material y herramientas de rescate		No	
Llavero de emergencias o llave maestra	Sí	Ubicación	Coserjería, junto a entrada del edific
Medios de protección externos			
Hidrantes en las proximidades del Centro educativo	Sí	Nº Plano	33169
Otros medios de protección ajenos al centro (balsas de aguas, cubas, etc.)	No	Calle	

Ref.Doc.: PaeCapIV
Cód.Centro: 04001151
Fecha Generación: 01/12/2023

Extintores

Número de edificios: 1

IES Celia Viñas (Principal)

Extintores					
Planta	**Nº**	**Dependencia**	**Capacidad del extintor**	**Plano**	**Próxima revisión**
Polvo ABC					
1	5	Consultar plano	6		25/09/20
2	7	Consultar plano	6		25/09/20
3	4	Consultar plano	6		25/09/20
-1	5	Consultar plano	6		25/09/20
Nieve carbónica (CO2)					
1	3	Consultar plano	2		25/09/20
2	1	Consultar plano	2		25/09/20
3	1	Consultar plano	2		25/09/20
-1	3	Consultar plano	2		25/09/20
Otros					

BIE (Boca de Incendio Equipada)

Botiquines

Botiquines:
Botiquín 1 ubicado en Jefatura de Estudios.
Botiquín 2 ubicado en Laboratorio de Física y Química.
Botiquín 3 ubicado en Laboratorio de Ciencias Naturales.
Botiquín 4 ubicado en Departamento de Educación Física.
Botiquín 5 ubicad en el Aula Taller.

Botiquines				
Nº	**Edificio**	**Planta**	**Contenido**	**Fecha última revisión**
1	IES Celia Viñas (Principal)	1	Completo	18/09/23
2	IES Celia Viñas (Principal)	2	Completo	18/09/23
3	IES Celia Viñas (Principal)	3	Completo	18/09/23
4	IES Celia Viñas (Principal)	-1	Completo	18/09/23
5	IES Celia Viñas (Principal)	-1	Completo	18/09/23

Centro operativo. Medios

Teléfono fijo: Sí

Teléfono móvil: Sí

Ref.Doc.: PaeCapIV
Cód.Centro: 04001151
Fecha Generación: 01/12/2023

Fax: Sí

Ordenador (Correo electrónico): Sí

Emisora de radio: No

Walkie-talkie: Sí

Interfonos: No

Megafonías: Sí

Otros: No

Ref.Doc.: PaeCapIV

4.3. Zonificación

Vías de evacuación. Salidas de emergencia

Se eligen y describen las vías o recorridos de evacuación y las salidas de emergencia por plantas y dependencias de cada edificio, así como el orden que se debe seguir en la evacuación de cada uno de los espacios a evacuar. Se aportan fotos que faciliten el proceso descriptivo de las vías de evacuación.

Se aportan fotos que faciliten el proceso descriptivo de las vías de evacuación.

Cód.Centro: 04001151

IES Celia Viñas (Principal)

Planos nº: 3

Densidad de ocupación: 0,53

Salidas de evacuación: HORARIO DE MAÑANA:
3 SALIDAS: Principal, acceso Rambla y directa al Patio. Planta baja, primera y segunda repartida según vias de evacuación y planta sótano salida directa al patio.
VÍAS DE EVACUACIÓN
PLANTA SÓTANO:
-Puerta directa al Patio (8 aulas): Gimnasio, Aulas de Informática, Aula de Tecnología, Aula de Religión, Audiovisuales 1, 2, 3 y Departamentos.
PLANTA BAJA:
-Puerta principal (1 aula): Secretaría, Sala de Profesores, Pedagogía Terapéutica, Departamentos Francés, Matemáticas, Inglés y Lengua, Sala de Juntas, Departamento Informática.
-Puerta de acceso a la Rambla (5 aulas): Aulas 3, 2, 4, 1 y 5, Departamentos Historia, CCNN, Latín y Orientación
PLANTA PRIMERA:
-Puerta principal (6 aulas): Aula 12, Salón de Actos, Aula de BI, Aula 7, Biblioteca, Aula 13, Laboratorio Física y Química, Aulas 8, 6 y Departamentos.
-Puerta de acceso a la Rambla (3 aulas): Aulas 11, 10 y 9.
PLANTA SEGUNDA:
-Puerta principal (3 aulas): Aulas 15, 14, 28 y Laboratorio CCNN
-Puerta de acceso a la Rambla (11 aulas): Aulas 24, 23, 22, 21, 20, 19, 18, 17, 16, 25, 26 y 27
HORARIO DE TARDE-NOCHE:
1 SALIDA: Principal. Todas las Aulas y Dependencias se evacuan por la salida Principal, siguiendo las rutas indicadas en los planos alternativos para estos tramos de horarios.

Fecha Generación: 01/12/2023

Punto de concentración exterior e interior. Ubicación

Confinamiento. Ubicación en el interior del centro

Punto de concentración interior en caso de evacuación:

- Zona: Patio exterior
- Se encuentra en el plano de Zonificación, plano nº 3 del Anexo III

Zonas de concentración, recepción de ayuda externa y primeros auxilios

Se indican en el plano correspondiente los puntos de reunión, recepción de ayuda externa y primeros auxilios, en el plano de situación o emplazamiento del centro, con todos sus edificios y las zonas más próximas, ya que pueden estar situados en el exterior del centro.

Igualmente se indican posibles zonas de intervención, base y de socorro, que puedan servir a las ayudas externas. Se debe especificar si hay más de una zona de recepción de las ayudas externas, y su elección en función de la zona en que ocurra una emergencia (ZONA DE INTERVENCIÓN).

Zona de intervención en la que se produce la emergencia: Patio exterior

En plano de situación o plano en planta del Centro, con su entorno más próximo, se encuentran marcados con los colores siguientes en el plano 3:

Breve descripción	Color
Punto o puntos de concentración exterior al centro.	
Punto o puntos de concentración interior del centro.	Verde
Lugar de recepción de los servicios operativos (zona base).	Rojo
Zona de primeros auxilios.	Verde

Centro operativo y de comunicaciones. Ubicación del centro

4.4. Planimetría

ANEXOS III PLANOS	
Plano nº	**Breve descripción**
Carpeta de Planos de Situación	
1	Plano obtenido en internet, donde se encuentra el entorno próximo al Centro Educativo, donde figuran: industrias, instalaciones, accidentes y parajes naturales, accesos, etc.
2	Plano obtenido en internet, donde se encuentra el entorno próximo al Centro Educativo, donde figuran: los accesos y se han colocado industrias, instalaciones, accidentes y parajes naturales, etc.
3	Plano obtenido en internet, donde se encuentra el entorno próximo al Centro Educativo, donde figuran: los accesos y sus sentidos, la localización de los puntos de concentración internos y externos, la recepción de ayuda, los hidrantes y puesto de primeros auxilios.
4	Plano obtenido del catastro donde se marca solo la situación del centro con respecto al Norte geográfico.
5	Plano obtenido del catastro donde se marca la situación del centro con respecto al Norte geográfico. Donde se explicitan los nombres de las calles y las instalaciones, industrias, accidentes y parajes naturales, accesos, etc.
Carpeta de Planos de Emplazamiento	

Ref.Doc.: PaeCapIV
Cód.Centro: 04001151
Fecha Generación: 01/12/2023

ANEXOS III PLANOS	
Plano nº	**Breve descripción**
6	Descripción del centro en planta con las calles que le rodean, accesos e instalaciones de este.
7	Descripción del centro en planta con las calles que le rodean, accesos e instalaciones de este. Incluyendo curvas de nivel.
8	Descripción del centro en planta con las calles que le rodean, accesos e instalaciones del mismo. Incluyendo puertas principales de evacuación y zonas de seguridad.
Carpeta de Medios de Emergencias	
9	Localización de los medios de emergencias (extintores, BIE, señalización, alumbrado, etc.), de las zonas de riesgo y centro de mando.
10	Localización de los medios de emergencias (extintores, BIE, señalización, alumbrado, etc.), de las zonas de riesgo y centro de mando.
11	Localización de los medios de emergencias (extintores, BIE, señalización, alumbrado, etc.)
12	Localización de los medios de emergencias y cuadros eléctricos.
13	Localización de los medios de emergencias y cuadros eléctricos.
14	Señalización de evacuación.
15	Señalización de evacuación.
Carpeta de Planos de Evacuación y Zonificación	
16	Descripción de las vías de evacuación y las zonas de riesgo. Situación del centro de comunicaciones.
17	Descripción de las vías de evacuación y las zonas de riesgo. Situación del centro de comunicaciones.
18	Descripción de las vías de evacuación y las zonas de riesgo. Situación del centro de comunicaciones.
19	Señalización de evacuación.
Carpeta de Planos de Evacuación y Zonificación	
20	Señalización de evacuación.
21	Señalización de evacuación.

Los planos están depositados en la carpeta que contiene el Plan de Autoprotección para que puedan ser consultados en caso de emergencia. Se recomienda que estén plastificados para evitar su deterioro. Igualmente, los planos están insertados en la aplicación informática Séneca, preferentemente en A3 y en formato pdf. La planimetría, consta de un número mínimo de planos, (con la simbología según las normas UNE o de forma que sean fácilmente interpretados los usuarios o los servicios de apoyo externo), en los que se especifican claramente los datos y elementos siguientes:

a. Situación del centro con el entorno próximo, donde figuren los accesos y principales vías de comunicación, acometidas y los hidrantes si los hubiera en los alrededores del centro; y los puntos de concentración, puesto de primeros auxilios y lugar de recepción de la ayuda externa.
b. Un plano en planta de cada edificio del centro, con las acometidas, accesos y salidas de emergencias y número de personas a evacuar o confinar por áreas (máxima ocupación).
c. Sistemas de alerta, alarma y detección (pulsadores de alarma).
d. Interruptores generales de electricidad y llaves de corte, de agua, gas, gas-oil, etc.
e. Vías de evacuación por planta y edificio.
f. Medios de extinción (extintores, bocas de incendio equipadas, columnas secas, hidrantes, etc.) y el alumbrado de emergencia y señalización por planta y edificio.
g. Zonas de riesgos si las hubiere (Mapa de riesgo) por planta y edificio.
h. Situación del centro de operativo o de mando y comunicación.

Ref.Doc.: PaeCapIV
Cód.Centro: 04001151
Fecha Generación: 01/12/2023

ANEXOS III PLANOS	
Plano nº	**Breve descripción**

Los planos tienen, al menos, los siguientes datos: las vías de evacuación, los medios de autoprotección y extinción, sistema de alarmas y detección si los hubiere, áreas de concentración y confinamiento, reflejando el número de personas a evacuar o confinar por área, cuadros de instalaciones y zonas de especial peligrosidad (compartimentación de sectores de riesgo).

Relación de planos					
Nºde plano	**Edificio**	**Planta**	**Concepto**	**Breve descripción**	**Personas que evacuar o confinar por sectores**
4	IES Celia Viñas (Principal)	Sótano 1	Planta sótano	Actualizado con las obras de remodelación a la normativa de accesibilidad.	30
5	IES Celia Viñas (Principal)	Planta 1	Planta baja	Actualizado con las obras de remodelación a la normativa de accesibilidad.	136
6	IES Celia Viñas (Principal)	Planta 2	Planta primera	Actualizado con las obras de remodelación a la normativa de accesibilidad.	180
7	IES Celia Viñas (Principal)	Planta 3	Planta segunda	Actualizado con las obras de remodelación a la normativa de accesibilidad.	347

Ref.Doc.: PaeCapIV

Cód.Centro: 04001151

Fecha Generación: 01/12/2023

PLAN DE AUTOPROTECCIÓN DEL CENTRO

Ref.Doc.: PaeCapV

Cód.Centro: 4001151

Fecha Generación: 01/12/2023

CAPÍTULO 5: MANTENIMIENTO PREVENTIVO DE INSTALACIONES

5.1. Mantenimiento preventivo de instalaciones de riesgo
5.2. Mantenimiento preventivo de instalaciones de protección

CAPÍTULO 5: MANTENIMIENTO PREVENTIVO DE INSTALACIONES

El mantenimiento preventivo comprende las acciones que se deben realizar, de forma periódica para prevenir, evitar o neutralizar daños y/o el deterioro de las condiciones físicas del centro, instalaciones, mobiliario y equipos.

5.1. Mantenimiento preventivo de instalaciones de riesgo

Tipo de instalación	Descripción de las acciones de mantenimiento preventivo
Instalación eléctrica y de los diferentes equipos eléctricos	Revisar cada 5 años por la empresa Eurocontrol S.A.
Equipo de bombeo y aljibe o depósito de agua	Anualmente por autónomo Salvador Fernández Jiménez
Conductos de ventilación artificial, y los utilizados en instalaciones de interior	Revisar cada 5 años por la empresa A.P.C.D. el Saliente.
Ascensores, montacargas y elevadores	Revisar cada 2 años por la empresa General Elevadores XXI.
Revisión de cubierta del edificio o edificios	Revisar cada año por Impermeabilizaciones Sierra Nevada S.L.

5.2. Mantenimiento preventivo de instalaciones de protección

Tipo de instalación	Descripción de las acciones de mantenimiento preventivo
Extintores de incendios	Cada trimestre, año y quinquenio, empresa VITOSA S.L.
Alumbrado de emergencia, señalización y pulsadores de alarma	Anualmente por autónomo Salvador Fernández Jiménez
Sistemas de seguridad y alarmas	Grupo Control S.A.U., anualmente.

PLAN DE AUTOPROTECCIÓN DEL CENTRO

Ref.Doc.: PaeCapVI
Cód.Centro: 04001151
Fecha Generación: 01/12/2023

CAPÍTULO 6: PLAN DE ACTUACIÓN ANTE EMERGENCIAS

6.1. Clasificación de las emergencias.
6.2. Procedimiento de actuación ante emergencias.
6.3. Identificación y funciones de la Unidad de Autoprotección. Equipo de emergencia
6.4. Responsable de la puesta en marcha del Plan de Autoprotección

CAPÍTULO 6: PLAN DE ACTUACIÓN ANTE EMERGENCIAS

6.1. Clafícación de emergencias

Se enuncian los factores de riesgo más importantes que definen una situación de emergencia y que pueden precisar diferentes acciones para su control. Se tiene en cuenta la gravedad de esta y la disponibilidad de medios humanos.

Tipo de riesgo

EVACUACION. Para evacuar el centro tiene que haber un riesgo que provenga del interior de este:
. Incendio
. Explosion
. Amenaza de bomba
. Fuga de gas

CONFINAMIENTO. Confinarse significa encerrarse en un lugar seguro en el interior del centro, cuando hay riesgos que proceden del exterior de este, como:
. Inundaciones
. Tempestad
. Accidente quimico
. Incendio forestal

Gravedad

Se clasificarán en función de las dificultades existentes para su control y sus posibles consecuencias:

Conato de emergencia: Equipo de Primera Intervención. Si controlan el accidente, se recupera la actividad normal y se hace el informe.

Emergencia parcial: El accidente no puede ser controlado. Requiere la actuación de todos los equipos y medios del centro, si bien sus efectos están limitados a un sector del centro y no afectan a otros sectores o personas. Puede ser necesaria la evacuación parcial. En este caso se avisará al
TELÉFONO DE EMERGENCIA 112.

Emergencia general: Requiere el apoyo de todos los equipos y medios de protección del centro y la ayuda de medios externos y lleva acarreada la evacuación (o confinamiento) total del centro. En este caso se avisará al TELÉFONO DE EMERGENCIA 112.

Ocupación y medios humanos

Por las disponibilidades de medios de planes de actuación en emergencia, se clasificarán en:

	Ocupación	Medios humanos
Diurno (1)	Plena.	Plena.
Nocturno	Media.	Media.
Extraescolar	Baja.	Baja.
Vacacional / Festivo	Baja.	Baja.

1) Diurno o a turno completo y en condiciones normales de funcionamiento con la máxima ocupación.

Fases de la emergencia

Las fases de la emergencia se pueden clasificar en:

Ref.Doc.: PaeCapVI
Cód.Centro: 04001151
Fecha Generación: 01/12/2023

Alerta: Ante una posible emergencia, se moviliza al Equipo de Primera Intervención y se informa de ello al resto de los equipos de Emergencia.

Intervención: Cuando efectivamente se comprueba la existencia de una emergencia parcial y ésta puede ser controlada, sencilla y rápidamente, por los equipos de intervención del centro.

Alarma: Cuando la emergencia es de tal índole que ha de procederse a evacuar el centro, de forma parcial o total.

Apoyo: Es la situación más grave, en la que se solicita y se recibe a los servicios de apoyo externo, informándoles de la situación y evolución del incidente, haciéndose éstos cargo de la emergencia.

La fase de apoyo es la más compleja, dado que requiere la intervención de los servicios externos de apoyo (bomberos, policía, ambulancias, protección civil, etc.), que sólo deben ser llamados en caso de EMERGENCIA PARCIAL Y TOTAL.

Ref.Doc.: PaeCapVI

6.2. Procedimiento de actuación ante emergencias

Detección, alerta y activación del Plan

La existencia de una emergencia dentro del ámbito del centro puede ser detectada por cualquier persona del centro y dará pie a la activación del Plan de Autoprotección. La decisión de activar el Plan será tomada por el Jefe o Jefa de Emergencia, o por su suplente, en caso de su ausencia. Los equipos de la Unidad de Autoprotección, asumirá sus funciones, en las diferentes fases. Una vez tomada la decisión de activar el Plan de Autoprotección, dicha activación puede ser parcial o total:

Parcial: En los niveles de Conato de Emergencia y Emergencia Parcial.

Total: En el nivel de Emergencia General.

La desactivación del Plan se producirá una vez desaparecidas las circunstancias que provocaron su activación y así lo decida el Jefe o Jefa de la Emergencia (o suplente en caso de ausencia de éste).

Cód.Centro: 04001151

Mecanismo de alarma

Persona encargada de dar la alarma: Carrillo Burgos, Antonio Jesús (Director / A). Director

Situación de la alarma: A la entrada del Edificio.

Señal de alarma específica del centro: 5 toques de timbre para la evacuación y 3 toques para el confinamiento.

Fecha Generación: 01/12/2023

Centro operativo. Componentes

Responsabilidad	Nombre	Cargo
Jefe o Jefa de Emergencia	Carrillo Burgos, Antonio Jesús	Director/a del centro o servicio
Suplente del Jefe o Jefa de emergencia		
Jefe o Jefa de intervención	Barranquero Infantes, José	Coordinador/a de centro del I Plan Andaluz de Salud Laboral y Prevención de Riesgos Laborales
Suplente del Jefe o Jefa de Intervención		
Encargado o Encargada de Comunicaciones	Zapata Sierra, Antonio Jesús	Secretario / A
Suplente del Encargado o Encargada de Comunicaciones		

Ref.Doc.: PaeCapVI
Cód.Centro: 04001151
Fecha Generación: 01/12/2023

Centro operativo y de comunicaciones. Ubicación del centro

Mecanismo de respuesta frente a emergencia colectiva

Riesgo: Emergencia colectiva

Protocolo ante una emergencia colectiva

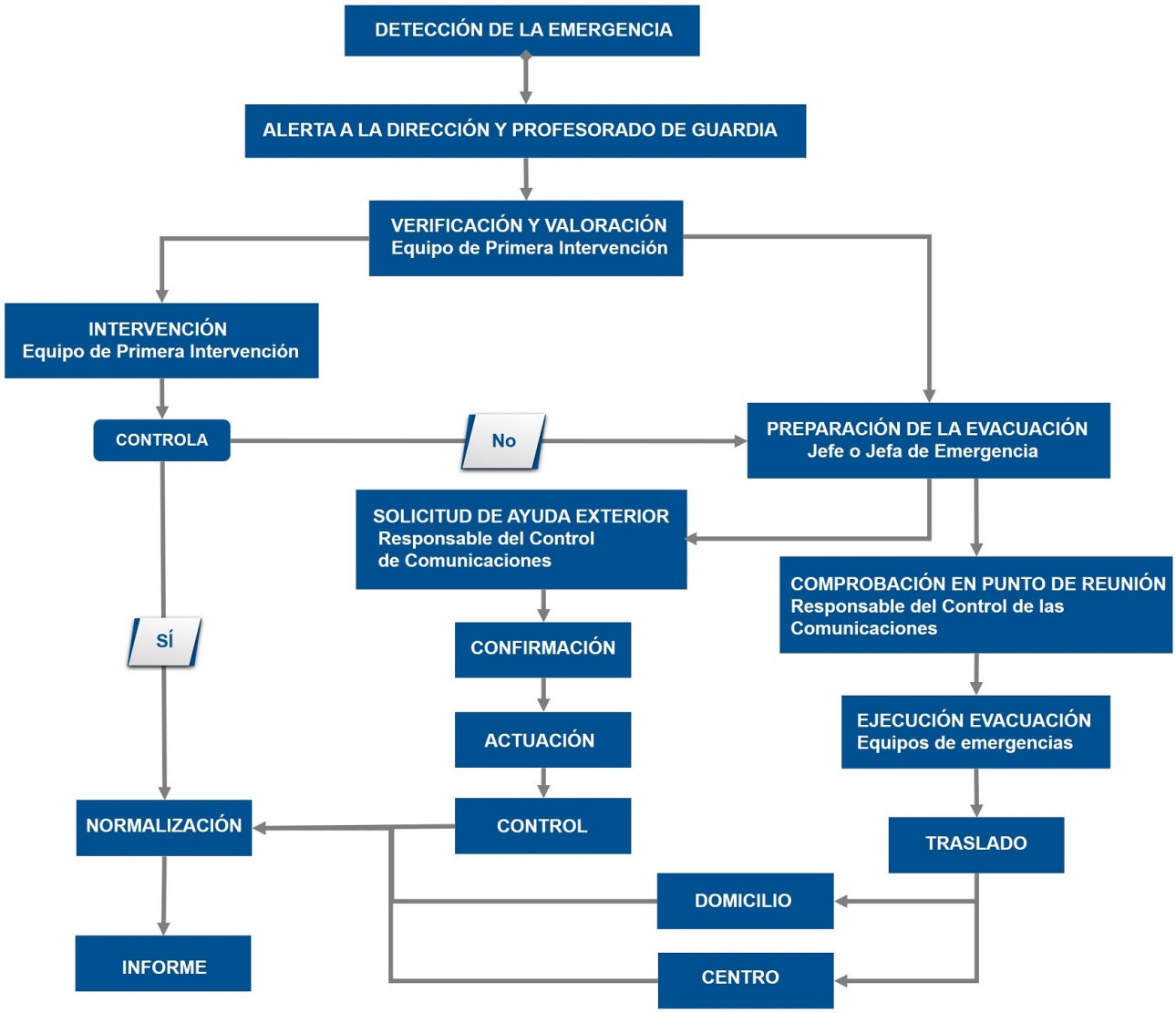

Mecanismo de respuesta frente a emergencia individual

Riesgo: Emergencia individual

Ref.Doc.: PaeCapVI
Cód.Centro: 04001151
Fecha Generación: 01/12/2023

Protocolo o proceso operativo. Accidente o enfermedad de personas

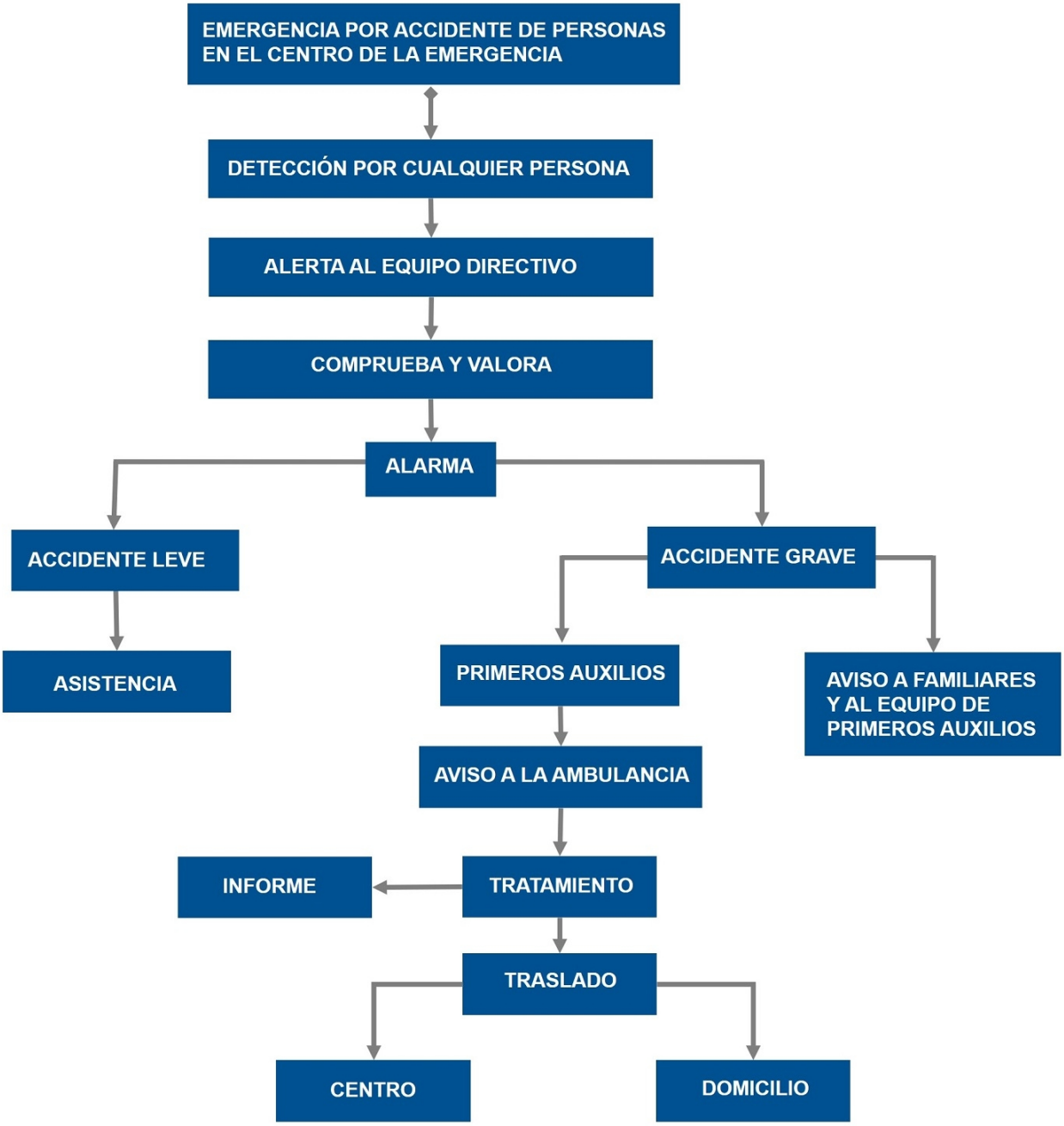

Mecanismo de respuesta frente a emergencia

Riesgo: Incendio

Plan de actuación

Con vista a prevenir el riesgo de incendio en el centro, se tendrán en cuenta las siguientes medidas preventivas:

- Respetar la prohibición de no fumar en el centro.
- Retirada de elementos combustibles carentes de uso actual y futuro.
- Retirada de mobiliario y otros objetos combustibles situados en elementos y vías de evacuación.
- No situar libros y papeleras próximos o encima de los radiadores.

Ref.Doc.: PaeCapVI
Cód.Centro: 04001151
Fecha Generación: 01/12/2023

- Se prohíbe expresamente la utilización de la sala de calderas como almacén.
- No es admisible utilizar o almacenar gas en zonas de sótanos y semisótanos.
- Mantener el orden y la limpieza, por ejemplo, vaciar las papeleras frecuentemente.
- Verificación de las condiciones de ventilación donde se almacenen productos que desprendan gases o vapores inflamables.
- Si se detectase olor a gas no deben utilizarse los interruptores de las zonas afectadas y si las luces están ya encendidas no deben ser apagadas, procediendo a cortar de inmediato el suministro eléctrico.
- Sustitución de elementos combustibles tales como cortinas, toldos... por otros con menor grado de combustión.
- Control y/o eliminación de posibles focos de ignición.
- Se prohíbe cualquier sistema de calefacción no autorizado.
- Los materiales inflamables deben mantenerse permanentemente alejados de focos de calor y de enchufes y conexiones eléctricas.
- Cualquier modificación de la instalación eléctrica o de combustible debe de ser realizada por instaladores autorizados.
- No sobrecargar las bases de enchufes.
- Desconectar todos los aparatos al final de la jornada.
- No utilizar aparatos eléctricos en mal estado.
- Las máquinas que se utilicen en los Centros Educativos, especialmente los que imparten FP, estarán diseñadas y fabricadas para evitar cualquier peligro de incendio, sobrecalentamiento o explosión, provocado por la propia máquina o por sustancias producidas o utilizadas por la propia máquina.
- Las zonas donde se sitúen medios de protección contra incendios de utilización manual (extintores, pulsadores...) deben mantenerse continuamente despejadas de obstáculos.
- Los extintores disponibles deberán estar correctamente señalizados para permitir su rápida localización, para su empleo.
- Un extintor manual tiene poca capacidad de extinción, por lo que solamente es adecuado para apagar pequeños conatos de incendio.
- Los ocupantes del Centro Educativo deben conocer el significado de las distintas señales y el comportamiento que debe adoptarse con respecto a las mismas.
- Las cocinas, con independencia de su superficie, deben estar ubicadas en la planta baja.
- Los laboratorios y talleres de centros de Formación Profesional, atendiendo a la cantidad y peligrosidad de los productos utilizados, estarán clasificados como locales de riesgo especial, si así fuese procedente.
- Las salidas de emergencia que no sean de uso normal dispondrán de cierres especiales antipánico.
- Deben evaluarse las condiciones de accesibilidad al contexto docente de los distintos servicios de emergencia (bomberos, ambulancias...), suprimiéndose los obstáculos fijos existentes.
- No es admisible clausurar o cerrar con llave, aún con carácter provisional, las puertas de paso de ocupantes, durante el periodo de funcionamiento del Centro.
- Disponer de un llavero de emergencia, en lugar seguro y accesible.
- Los ocupantes del edificio deben ser conocedores de las condiciones de evacuación del mismo.
- Se deberán colocar detectores de humos en las aulas, pasillos y dependencias del centro.

Recomendaciones en caso de incendio:

Tras la detección de la emergencia y la alerta al profesorado de guardia, el equipo de primera intervención con el Jefe o Jefa de intervención, valorará el intentar apagar el incendio (en caso de tratarse de un conato) mediante el empleo de los medios de extinción disponibles (sin exponerse). Si ello no es posible (en caso de que el fuego supere la fase de conato) se avisará de inmediato a las ayudas externas, y se evacuará la zona (Plan de Actuación ante Emergencias) teniendo en cuenta estas indicaciones:

- Procure mantener la calma.
- No se entretenga recogiendo objetos personales pues ello puede suponer una pérdida de tiempo importante.
- Proceda a cerrar puertas y ventanas para evitar el avivamiento del fuego y la propagación del humo a otras dependencias, cerciorándose antes de que no quedan más personas en la zona.
- Si se encuentra con una nube de humo salga a ras de suelo.
- Todos los ocupantes (el alumnado, profesorado y personal del Centro) se concentrarán en el punto o puntos de reunión a fin de realizar recuento y comprobar si falta alguien.
- Si se encuentra atrapado intente avisar de su situación y envolverse con ropa mojada procurando permanecer en las zonas más ventiladas.

Descripción del proceso operativo en caso de un conato de incendio

- **Fase de alerta:**
Evaluación de situación y aviso al Director de centro.

- **Fase de intervención:**
Se dan 5 toques de timbre. Evacuación ordenada del centro.

Descripción del proceso operativo en caso de emergencia parcial

- **Fase de alerta:**
Evaluación de situación por parte del personal del centro que esté implicado en la eventualidad.

- **Fase de intervención:**
Aviso al Director de centro.

- **Fase de alarma:**
Se dan 5 toques de timbre. Evacuación ordenada del centro.

Descripción del proceso operativo en caso de emergencia total

- **Fase de alerta:**
Evaluación de situación por parte del personal del centro que esté implicado en la eventualidad.

- **Fase de intervención:**
Aviso al Director de centro.

- **Fase de alarma:**
Se dan 5 toques de timbre. Evacuación ordenada del centro.

Ref.Doc.: PaeCapVI
Cód.Centro: 04001151
Fecha Generación: 01/12/2023

Ref.Doc.: PaeCapVI
Cód.Centro: 04001151
Fecha Generación: 01/12/2023

Protocolo o proceso operativo. Incendio

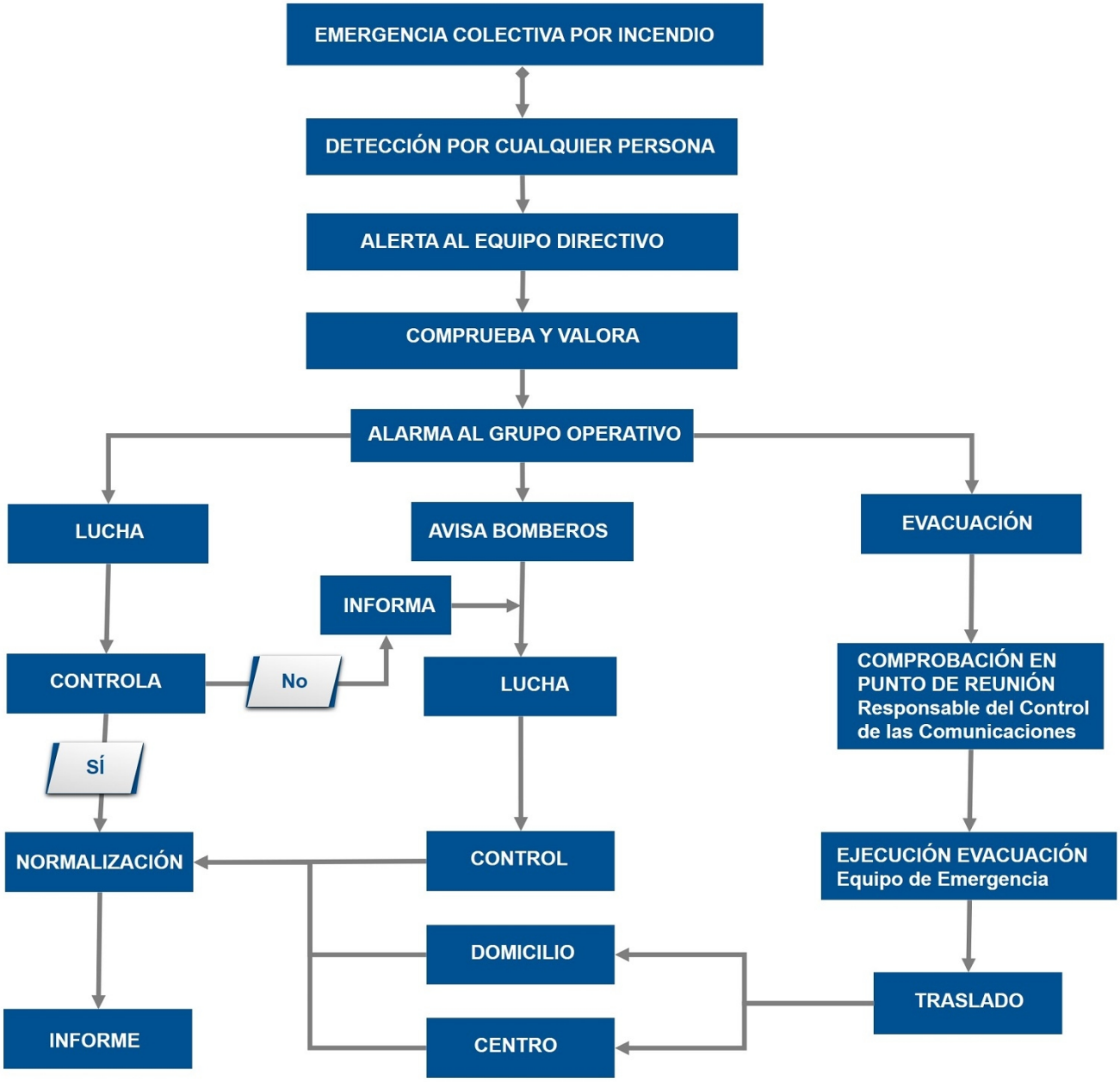

Riesgo: Inundaciones

Plan de actuación

Normas generales:

- Entrar al Centro si se está fuera.
- Cerrar puertas y ventanas.
- Confinarse en las aulas o en los espacios previamente establecidos (los más resguardados del exterior y si puede ser que no tengan ventanas).
- Si hay que trasladarse a otra zona del centro, el alumnado se pondrá en fila india y el profesorado hará de guía, tal y como se hace en la evacuación.
- No salir del Centro hasta que lo indiquen las autoridades.

Recomendaciones específicas:

- El Jefe o Jefa de Emergencias y el Responsable del control de las comunicaciones, si es posible deben mantenerse informados por la radio u otros medios. En función de lo indicado por Protección Civil se valorará la necesidad de realizar un confinamiento o evacuación.
- Retirar del exterior del centro (patio o recinto) aquellos objetos que pueden ser arrastrados por el agua.
- Revisar cada cierto tiempo el estado del tejado, la bajada de aguas y los desagües próximos.
- Colocar la documentación importante y los productos peligrosos en las zonas de menor riesgo de inundación.
- Tener preparadas las plantas superiores por si hay que hacer un confinamiento.

Si llegara a inundarse el Centro: Abandonar los sótanos y planta baja, desconectar la energía eléctrica.

Riesgo: Geológicos

Plan de actuación

Señales de advertencia:

- Los volcanes suelen mostrar un incremento en su actividad antes de que se produzca una gran erupción, con temblores y escapes de vapor y gases.
- Otras señales de advertencia son:
  - Olor a azufre en los ríos.
  - Lluvia ácida o irritante.
  - Sonidos retumbantes.
  - Chorros de vapor en el volcán.

Recomendaciones generales:

- No se acerque al volcán en erupción. El viento puede arrastrar escorias calientes y existe la posibilidad de que se arrojen súbitamente productos sólidos.
- Evite las hondonadas, donde puedan acumularse gases nocivos, incluso después de finalizada la erupción.
- Si le sorprende una nube de gas, protéjase las vías respiratorias con un pañuelo húmedo.
- Si llegara a inundarse el Centro: Abandonar los sótanos y planta baja, desconectar la energía eléctrica.

Recomendaciones en caso de evacuación:

- Prepare una radio y una linterna con pilas de repuesto en el centro operativo.
- Permanezca atento a las instrucciones que dicten las autoridades.
- Evite las rutas que discurran por valles.
- Recuerde que las cenizas pueden tornar las carreteras resbaladizas.
- Respete las normas de prohibición de acceso a los sectores declarados peligrosos.

Riesgo: Sísmicos

Plan de actuación

TERREMOTOS

Recomendaciones previas al terremoto:

- Tener preparado un botiquín de primeros auxilios, linternas, radio a pilas, pilas, etc. en el centro operativo. Saber cómo se desconecta el agua, la luz y el gas.
- Fijar los muebles a las paredes y sujetar aquellos objetos que puedan dañar al caerse como cuadros, espejos, lámparas y productos tóxicos o inflamables.- Revisar la estructura de tu centro y, sobre todo, asegurar que los aleros, revestimientos, balcones, etc. tengan una buena fijación a los elementos estructurales (plan de mantenimiento)

Recomendaciones durante el terremoto:

Ref.Doc.: PaeCapVI
Cód.Centro: 04001151
Fecha Generación: 01/12/2023

- Mantenga la calma. La actitud y comportamiento de los adultos será interpretada por los niños y niñas.
- Si está dentro de un edificio, quédese dentro. Si está fuera, permanezca fuera.
- Utilice el teléfono sólo en casos extremos.
- Dentro de un edificio busque estructuras fuertes: bajo una mesa o cama, bajo el dintel de una puerta, junto a un pilar, pared maestra o en un rincón, y proteja su cabeza.
- No utilice el ascensor y nunca huya rápidamente hacia la salida.
- Fuera de un edificio aléjese de cables eléctricos, cornisas o balcones.
- No se acerque ni entre en los edificios para evitar ser alcanzado por la caída de objetos peligrosos.

TSUNAMIS

Se entiende por tsunami (del japonés, ""tsu"": puerto o bahía y ""nami"": ola) una ola o serie de olas que se producen en una masa de agua al ser empujada violentamente por una fuerza que se desplaza verticalmente. Las causas que lo originan son: terremotos, volcanes, meteoritos, derrumbes costeros o subterráneos e incluso explosiones de gran magnitud. De todas las causas enumeradas, la más frecuente es el terremoto.

Recomendaciones:

- Tenga siempre presente que un tsunami puede penetrar por ríos, ramblas o marismas tierra adentro, por lo tanto, aléjese de éstos.
- Si el centro está en la costa y sienten un terremoto fuerte es posible que posteriormente pueda producirse un maremoto o tsunami.
- Si es alertado de la posibilidad de un maremoto o tsunami sitúese en una zona alta de, al menos, 30 metros sobre el nivel del mar, en terreno natural.
- Un tsunami puede tener varias olas destructivas.
- En el centro de operaciones debe haber una radio, linterna y pilas.

Riesgo: Meteorológicos (o climáticos)

Plan de actuación

Tormentas fuertes. Recomendaciones:

- En el exterior del centro: sitúese al abrigo de los edificios para que le protejan del riesgo de descargas.
- Dentro del centro, cuide que no se produzcan corrientes de aire, cierre puertas y ventanas en caso de tormenta.
- Conviene proteger los aparatos eléctricos desconectándolos de la red para evitar que sean dañados o que ocasionen descargas eléctricas.
- Evite permanecer en los puntos altos del centro y no se refugie debajo de los árboles.
- Aléjese de las alambradas, verjas y otros objetos metálicos.
- El Jefe o Jefa de Emergencias y el Responsable del control de las comunicaciones, si es posible deben mantenerse informados por la radio u otros medios. En función de lo indicado por Protección Civil se valorará la necesidad de realizar un confinamiento o evacuación.

Fuertes vientos. Recomendaciones:

- En el centro: cierre y asegure puertas, ventanas y toldos, especialmente los exteriores.
- Procure no salir del centro durante el vendaval por el peligro de desprendimiento de cornisas u otros materiales.
- Retire macetas y todos aquellos objetos que puedan caer a la calle y provocar un accidente.
- No suba a los andamios.
- Aléjese de cornisas, muros o árboles, que puedan llegar a desprenderse y toma medidas de precaución ante edificaciones en construcción o mal estado.
- No toque cables o postes del tendido eléctrico.
- Si el centro está cerca de las playas y de otros lugares bajos que puedan ser afectados por las elevadas mareas y oleajes que pueden generarse ante la intensidad del fuerte viento, actúe como en el caso de inundación.
- El Jefe o Jefa de Emergencias y el Responsable del control de las comunicaciones, deberán mantenerse

Ref.Doc.: PaeCapVI
Cód.Centro: 04001151
Fecha Generación: 01/12/2023

informados por la radio u otros medios. En función de lo indicado por Protección Civil se valorará la necesidad de realizar un confinamiento o evacuación.

Olas de calor. Recomendaciones:

- No haga esfuerzos desacostumbrados o continuados, especialmente en olas de calor extremo.
- Evite salir en esas horas desde el mediodía hasta el atardecer. Si tiene que hacerlo, protéjase la cabeza con una gorra o sombrilla, camine por la sombra, use ropa holgada y de colores claros.
- Preste especial atención a niños y niñas y profesorado con enfermedades crónicas para evitar problemas de deshidratación.
- Permanezca en los lugares más frescos del centro. Durante el día, cierre ventanas y cortinas o persianas, especialmente las de las fachadas expuestas al sol.

Sequía. Recomendaciones:

- Planifique y optimice racionalmente los usos del agua en el centro.
- Conciencie al alumnado y profesorado para un uso racional de los recursos hídricos.
- Ahorre agua.
- Revise el estado de las cañerías y los grifos para evitar pérdidas.
- Cierre ligeramente las llaves de paso para disminuir el caudal de agua que sale por los grifos.

Olas de frío. Recomendaciones:

- Desconecte los aparatos eléctricos que no sean necesarios.
- Utilice adecuadamente la calefacción.
- Procure que las estufas de carbón o leña, eléctricas y de gas esté n alejadas de materiales inflamables, telas, libros, visillos, etc.
- Asegure una buena ventilación cuando utilice estufas de carbón, leña o gas.
- Mantenga alejado al alumnado de las estufas.
- No conviene que el alumnado, especialmente de educación infantil, salga al exterior, si no es necesario.
- Si está en el exterior, protéjase el rostro y la cabeza.

Nevadas y heladas. Recomendaciones:

- Tenga siempre disponibles linternas, radio a pilas y pilas en el centro operativo. El Jefe o Jefa de Emergencias y el Responsable del control de las comunicaciones, si es posible deben mantenerse informados por la radio u otros medios. En función de lo indicado por Protección Civil se valorará la necesidad de realizar un confinamiento o evacuación.
- Abra con frecuencia la llave de paso para que no se congele el agua en las tuberías.
- Si sale al exterior del centro hágalo bien abrigado.

Riesgo: Industriales

Plan de actuación

Los tipos de accidentes que se pueden producir en una industria son fugas (escapes de gases, vapores y derrames de líquidos), incendios y explosiones.

Recomendaciones si está en el interior del centro:

- Cierre las ventanas y puertas exteriores, baja las persianas y aléjese de la fachada del edificio.
- Cierre la llave de paso del gas y desconecte la electricidad.
- No encienda aparatos eléctricos ni de ventilación exterior hasta que el Jefe o Jefa de Emergencia lo indique.
- El alumnado no debe salir al exterior del centro ni a sus domicilios.
- El Jefe o Jefa de Emergencias y el Responsable del control de las comunicaciones, si es posible deben mantenerse informados por la radio u otros medios. En función de lo indicado por Protección Civil se valorará la necesidad de realizar un confinamiento.

Recomendaciones si está en el exterior del centro:

- Protéjase las vías respiratorias y acuda al interior del centro.
- Siga las instrucciones que te indique el Jefe o Jefa de Emergencia o el profesorado encargado.
- Evite situarse en la dirección del aire, por si hubiera algún elemento en suspensión que pudiera afectar a tu salud.

Riesgo: Transporte de Mercancías Peligrosas

Plan de actuación

Recomendaciones si está en el interior del centro:

- Cierre las ventanas y puertas exteriores, baje las persianas y aléjese de la fachada del edificio.
- Cierre la llave de paso del gas y desconecte la electricidad.
- Evite llamar por teléfono.
- No beba agua del grifo hasta que el Jefe o Jefa de Emergencia o Profesorado responsable lo indique.
- Preste atención a los posibles avisos que puedan dar los Servicios de Emergencia.

Recomendaciones si está en el exterior del centro:

- Evite situarse en la dirección del aire, por si hubiera algún elemento en suspensión que pudiera afectar a su salud.

Riesgo: Transportes

Riesgo: Grandes Concentraciones

Plan de actuación

Las concentraciones que se realicen en el centro y no estén contempladas en el Plan de Centro se regirán por el decreto 195/2007 de 26 de junio de 2007, publicado en el BOJA nº 137 de 12 de julio de 2007.

Las concentraciones que se realicen en el centro que sí están contempladas en el Plan de Centro como semanas culturales, competiciones deportivas, obras de teatro, fiestas del centro, romerías, etc., tendrán en cuenta las medidas preventivas y recomendaciones que a continuación se detallan.

Medidas preventivas:

- Previsión del comportamiento de las personas.
- Información al público o usuario sobre las medidas de autoprotección o cualquier otra.

Recomendaciones generales:

- No correr.
- Prestar especial atención al alumnado con necesidades educativas especiales y a los más pequeños y pequeñas en caso de educación infantil.

Riesgo: Anomalías en suministros básicos

Plan de actuación

En caso de anomalías graves: El Jefe o Jefa de emergencias (Director o Directora) del centro, recabará información de la empresa suministradora o prestataria del servicio.

La información recabada será comunicada por los centros de Educación Infantil y Primaria a la Delegación Provincial, al Servicio de Inspección y al Ayuntamiento. Los centros de Secundaria y los Servicios Educativos

Ref.Doc.: PaeCapVI
Cód.Centro: 04001151
Fecha Generación: 01/12/2023

lo comunicarán a la Delegación Provincial al Servicio de Inspección.

La delegación Provincial, valorará, actuará y resolverá, y comunicará al Centro las medidas a tomar.

Riesgo: Actividades deportivas

Plan de actuación

En caso de que hubiera un accidente en la actividad deportiva, se tratará como en un accidente escolar.

Riesgo: Epidemias y Plagas

Plan de actuación

Epidemias:

En caso de epidemias, el Jefe o Jefa de emergencias (Director o Directora del centro) se pondrá en contacto con el centro de Salud al cual está adscrito el centro, y seguirá los protocolos marcados por el personal sanitario.

Plagas:

Los centros de Educación Infantil y Primaria, dependientes de los Ayuntamientos, se pondrán en contacto con el mismo, y serán ellos los encargados de determinar la actuación a seguir.

Los centros de Educación Secundaria y los Servicios Educativos, se pondrán en contacto con una empresa del ramo que está autorizada, y ella realizará la actuación.

Tanto para los centros de Educación Infantil, Primaria y Secundaria y para los Servicios Educativos, si existiese riesgo sanitario (ratas, piojos, etc.) se procederá como en una epidemia.

Otras actuaciones específicas del centro

Puesta en marcha del Protocolo de Actuación COVID-19 y el Plan de Limpieza y Desinfección (L+D) Reforzado.

Riesgo: Atentados y amenazas

Plan de actuación

Ante una amenaza de bomba, se seguirá el formulario correspondiente del Anexo II, y es imprescindible comunicarse con el TELÉFONO DE EMERGENCIA 112, cuyo protocolo de notificación de la emergencia también está en el Anexo II de formularios.

Recomendaciones en caso de recepción de amenaza de bomba:

Existe poca información fiable que nos permita diferenciar entre lo que es en realidad una amenaza de bomba verdadera o una amenaza falsa. Por experiencias acumuladas, una verdadera amenaza tiende a ser más detallada que una llamada de engaño, pero esta información es puramente especulativa.

En todo caso, una vez que la amenaza de bomba ha sido recibida, debe ser evaluada inmediatamente, para ello se recogerán los datos según el formulario del Anexo II. Este formulario debe ponerse a disposición de todo el personal encargado de la recepción de llamadas, debiendo ser instruidos específicamente en su utilización.

Objetivos a alcanzar en caso de recepción de amenaza de bomba:

Ref.Doc.: PaeCapVI
Cód.Centro: 04001151
Fecha Generación: 01/12/2023

- Conocer el procedimiento a seguir cuando se recibe una amenaza de bomba.
- Evitar la creación del sentimiento de pánico.
- Mantener la alerta de seguridad como instrumento de reacción ante una amenaza.

Recomendaciones en la Recepción de la Amenaza:

- Todas las llamadas telefónicas recibidas serán consideradas seriamente, hasta que se lleve a cabo la comprobación de la veracidad de las mismas.
- La recepción de una llamada de amenaza en teléfonos independientes de la centralita o que tengan línea directa o reservada, particulariza la amenaza.
- La persona que reciba la notificación, deberá estar advertida de cómo proceder a la obtención del máximo número de datos, siguiendo las instrucciones que a continuación se describen:
    1. Conserve la calma, sea cortés y escuche con atención.
    2. Fíjese en su acento, entonación y frases que usa y anote literalmente todo lo que diga.
    3. Mantenga en la línea telefónica a la persona que llama, el mayor tiempo posible.
    4. Se avisará inmediatamente a la Policía y se tomarán las decisiones oportunas según las orientaciones que indique ésta. La persona que recibió la llamada y el Jefe o Jefa de Emergencia, recibirán a la Policía y le informarán sobre todo lo que necesite.

Nunca manipular paquetes que puedan resultar sospechosos de contener un artefacto explosivo, esperar a que llegue la Policía.

Riesgo: Accidentes y desaparecidos

Evacuación

Para evacuar el centro tiene que haber un riesgo que provenga del interior de este:

- Incendio
- Explosión
- Amenaza de bomba
- Fuga de gas
- Otros

Instrucciones en caso de evacuación:

En general:

- Mantener la calma.
- No correr.
- No utilizar los ascensores o montacargas.
- Las vías de evacuación estarán en todo momento libres de obstáculos.
- En general, el orden de desalojo deberá ser el siguiente: desde las plantas inferiores hasta las superiores, y desde las estancias más cercanas a la escalera hasta las más alejadas preferentemente, o bien atendiendo a que el flujo de personal sea canalizado proporcionalmente entre el número de escaleras y salidas de evacuación existentes.
- Se verificará que no queda nadie en ninguna de las aulas, servicios, laboratorios y todas las dependencias de la planta.
- Prestar especial atención a los alumnos con Necesidades Educativas Especiales.
- Atender siempre las indicaciones del Jefe o Jefa de Emergencia.
- Nunca deberá volverse atrás.
- No se tomarán iniciativas personales.
- Se bajará en orden, al lado de la pared, rápido, pero sin correr ni atropellarse, y sin gritar.
- Permaneciendo en todo momento junto al grupo.
- Dirigirse siempre al punto de reunión, permanecer en el mismo junto al responsable del grupo.

En caso de incendio, atentado o amenaza de bomba y otros riesgos que necesiten evacuación:

Ref.Doc.: PaeCapVI
Cód.Centro: 04001151
Fecha Generación: 01/12/2023

- Cerrar puertas y ventanas, para evitar corrientes de aire.
- Si se encuentra una nube de humo, salir a ras del suelo.
- Taparse la boca con un paño humedecido y mojarse la ropa, si es posible, en caso de pasar durante la evacuación por una zona de llamas o de altas temperaturas.

En caso de terremotos o cualquier riesgo sísmico:

- Si se está dentro de un edificio, quedarse dentro. Si se está fuera, permanecer fuera.
- Dentro de un edificio buscar estructuras fuertes: bajo una mesa o cama, bajo el dintel de una puerta, junto a un pilar, pared maestra o en un rincón, y proteger la cabeza.
- Fuera de un edificio alejarse de cables eléctricos, cornisas o balcones.
- No colocarse entre los edificios para evitar ser alcanzado por la caída de objetos peligrosos.

Espacio o espacios exteriores seguros (punto o puntos de concentración)

- Según plano nº 3 - Accesos al centro y árera de concentración

Vía de evacuación. Diseño de las vías de evacuación

- Breve descripción: Planos 4, 5, 6 y 7

Recomendaciones preventivas para la evacuación

- Comprobar diariamente, y a primera hora de la jornada, que los sistemas de alarma y las puertas que intervienen en la evacuación funcionan correctamente.

- El Jefe o Jefa de Emergencia, comprobará diariamente a primera hora de la jornada, que las vías de evacuación están despejadas.

Confinamiento

Confinarse significa encerrarse en un lugar seguro en el interior del centro, cuando hay riesgos que proceden del exterior del centro, como:

- Inundaciones
- Tempestad
- Accidente químico
- Incendio forestal
- Otros

Instrucciones en caso de confinamiento

En general:

- Mantener la calma.
- Entrar al Centro si se está fuera.
- Cerrar puertas y ventanas.
- Prestar especial atención al alumnado con Necesidades Educativas Especiales.
- Confinarse en las aulas lo más alejado de las ventanas, o en los espacios previamente establecidos (los más resguardados del exterior y si puede ser que no tengan ventanas).
- Si hay que trasladarse a otra zona del Centro, el alumnado se pondrá en fila india y el profesorado hará de guía, tal y como se hace en la evacuación.
- No salir del Centro hasta que lo indique el Jefe o Jefa de Emergencia.

En caso de incendio externo:

- Ir siempre al lugar contrario donde se produce el incendio.
- El lugar debe estar situado, a ser posible, en contra del aire.
- Tapar las aperturas de las puertas. Si se tienen trapos, y es posible humedecerlos tapar las aperturas de las

Ref.Doc.: PaeCapVI
Cód.Centro: 04001151
Fecha Generación: 01/12/2023

puertas.
- Hacerse visible al exterior a través de las ventanas para poder ser localizados por los equipos de emergencias.
- Si en el desplazamiento hacia el lugar de confinamiento nos encontramos con una nube de humo, desplazarse al nivel del suelo.

En caso de tormentas, fuertes vientos o vendavales, ola de frío y nevadas (riesgos meteorológicos):

- Conviene proteger los aparatos eléctricos desconectándolos de la red para evitar que sean dañados o que ocasionen descargas eléctricas.
- En caso de inundación abandonar los lugares bajos (Sótanos y Planta baja si fuera necesario).
- Utilizar adecuadamente la calefacción.
- Procurar que las estufas de carbón o leña, eléctricas y de gas estén alejadas de materiales inflamables, telas, libros, visillos, etc.
- Asegurar una buena ventilación cuando utilices estufas de carbón, leña o gas.
- Mantener alejado al alumnado de las estufas.
- No conviene que el alumnado, especialmente, los más sensibles (E. Infantil, necesidades educativas especiales, etc.), salga al exterior si no es necesario.

En caso de contaminación (riesgos industriales, contaminación y transporte de mercancías):

- Recomendaciones si estás en el interior del centro:
- Cerrar la llave de paso del gas y desconectar la electricidad.
- No encender aparatos eléctricos ni de ventilación exterior hasta que el Jefe o Jefa de Emergencia lo indique.
- Recomendaciones si estás en el exterior del centro:
- Proteger las vías respiratorias y acudir al interior del centro.
- Evitar situarse en la dirección del aire, por si hubiera algún elemento en suspensión que pudiera afectar a tu salud.

Espacios más protegidos del Centro (punto de confinamiento)

- Según plano nº 3 - Accesos al centro y árera de concentración
- Breve descripción: Ver los plano 4, 5, 6 y 7

Instrucciones en caso de emergencia colectiva y para la realización de simulacros

Instrucciones al profesorado

El profesorado seguirá las indicaciones, establecidas en las reuniones previas a los simulacros, del Jefe o Jefa de Emergencia y del Coordinador o coordinadora de centro del I Plan Andaluz de Salud Laboral y Prevención de Riesgos Laborales del Profesorado.

En caso de evacuación:

- El profesorado no incurrirá en comportamientos que puedan detonar precipitación o nerviosismo, evitando que esta actitud pudiera transmitirse al alumnado, con las consecuencias negativas que ello llevaría aparejadas.
- El profesor o profesora de cada aula será el único responsable de conducir y tranquilizar al alumnado en la dirección de salida prevista, manteniendo el orden, eliminando obstáculos si los hubiere, y evitando que el grupo se disgregue, incluso en el punto de encuentro.
- Cada profesor o profesora evacuará al alumnado y verificará que las ventanas y puertas estén cerradas. Siempre que sea posible, organizará la estrategia de su grupo, encargando a algunos alumnos y alumnas la realización de las funciones concretas como cerrar ventanas, contar al alumnado, controlar que no lleven objetos personales, a apagar las luces, cerrar la puerta una vez que hayan salido todos y todas de clase, etc.
- El profesorado seguirá las instrucciones en cuanto a orden de salida y se dirigirá a al punto de concentración, previamente establecido en la reunión preparatoria del simulacro, y contarán a los alumnos y alumnas para confirmar la correcta evacuación del aula.
- Se designarán a una o varias personas que se encarguen de evacuar a las personas con discapacidad o dificultades motrices permanentes y/o transitorias (pierna escayolada, esguince de tobillo, etc.) si las hubiera. El profesor esperará la llegada del equipo de apoyo a personas con necesidades educativas especiales.

En caso de confinamiento:

- Para realizar el confinamiento hay que conocer las zonas más protegidas del Centro (punto de confinamiento) en cada caso.
- La señal de alarma será distinta de la de evacuación.
- Entrar dentro del edificio si nos encontramos fuera.
- Trasladarse a las aulas y confinarse en ellas y en el espacio más resguardado del exterior (alejado de ventanas y puertas).
- En el caso de que las aulas no sean seguras, el alumnado se desplazará en fila india hasta otra ubicación en el edificio que sea considerada segura (punto de confinamiento) que previamente haya sido indicada.

Instrucciones al alumnado

En caso de evacuación:

- El alumnado dejará de hacer la tarea que le ocupaba y se centrará en la nueva situación de emergencia.
- Actuarán siempre de acuerdo con las indicaciones de su profesor o profesora, y en ningún caso deberá seguir iniciativas propias.
- Aquellos alumnos o alumnas que tengan encomendada unas funciones concretas por su profesor o profesora se responsabilizarán de cumplirlas (cerrar ventanas, cerrar la puerta del aula, comprobar que no queda nadie, etc.) y de colaborar con el profesorado en mantener el orden.
- Los alumnos y alumnas no recogerán sus objetos personales, con el fin de evitar demoras.
- El alumnado, que al sonar la señal de alarma se encuentre fuera del aula a la que pertenezca, en los aseos o en otros locales anexos, deberá incorporarse al grupo más cercano, según su localización, en el momento de la emisión de la señal de alarma, y en el exterior buscarán a su grupo y se incorporan al mismo comunicándoselo a su profesor.
- Todos los movimientos deberán realizarse de prisa, pero sin correr, sin atropellar, ni empujar a los demás.
- Ningún alumno ni alumna deberá detenerse junto a las puertas de salida.
- El alumnado deberá realizar este ejercicio en silencio y con sentido del orden y ayuda mutua, para evitar atropellos y lesiones, ayudando a los que tengan dificultades o sufran caídas.
- Los alumnos y alumnas deberán realizar esta práctica de evacuación respetando el mobiliario y equipamiento escolar y utilizando las puertas con el sentido de giro para el que están previstas.
- En el caso de que en las vías de evacuación exista algún obstáculo que durante el ejercicio dificulte la salida, será apartado por el alumnado, si fuera posible, de forma que no provoque caídas de las personas o deterioro del objeto.
- En ningún caso ningún alumno ni alumna deberá volver atrás con el pretexto de buscar a hermanos o hermanas menores, amigos o amigas, objetos personales, etc.
- En todo caso los grupos permanecerán siempre unidos sin disgregarse ni adelantar a otros, incluso cuando se encuentren en los lugares exteriores (en las zonas de seguridad) de concentración previamente establecidos, con objeto de facilitar al profesorado el control de los alumnos y alumnas.

En caso de confinamiento:

- Para realizar el confinamiento hay que conocer las zonas más protegidas del Centro (punto de confinamiento) en cada caso.
- La señal de alarma será distinta de la de evacuación.
- El alumnado dejará de hacer la tarea que les ocupaba y se centrará en la nueva situación de emergencia.
- Actuarán siempre de acuerdo con las indicaciones de su profesor o profesora, y en ningún caso deberá seguir iniciativas propias.
- Aquellos alumnos o alumnas que tengan encomendada unas funciones concretas por su profesor o profesora se responsabilizarán de cumplirlas (cerrar ventanas, cerrar la puerta del aula, comprobar que no queda nadie, etc.) y de colaborar con el profesorado en mantener el orden. Los alumnos y alumnas no recogerán sus objetos personales, con el fin de evitar demoras.
- Entrar dentro del edificio si nos encontramos fuera.
- El alumnado, que al sonar la señal de alarma se encuentre fuera del aula a la que pertenezca, en los aseos o en otros locales anexos, deberán incorporarse al aula más cercano, según su localización, en el momento de la emisión de la señal de alarma, confinarse en ella y en el espacio más resguardado del exterior (alejado de ventanas y puertas).
- En el caso de que las aulas no sean seguras, el alumnado, siguiendo las indicaciones del profesor o profesora, se desplazará en fila india hasta otra ubicación en el edificio que sea considerada segura (punto de confinamiento) que previamente haya sido indicada. Si no se encontraban en su aula, buscarán a su grupo y se incorporan al mismo comunicándoselo a profesorado.

Ref.Doc.: PaeCapVI
Cód.Centro: 04001151
Fecha Generación: 01/12/2023

Prestación de Primeras Ayudas

ALERTA

1. Ante un accidente individual, cualquier persona puede detectarlo y lo comunicará a los miembros del centro. Atiende el profesorado del aula o el personal del centro. Se asiste y se cura. Se comunica o no a la familia en función de su gravedad.

INTERVENCIÓN

2. Si la persona que atiende no controla la situación, alerta al Equipo de Primera Intervención (profesorado de guardia o personas designadas) y al Jefe o Jefa de Emergencias, o suplente en su caso. Se asiste y se cura y se comunica a los familiares.

ALARMA

3. Si es necesario, el Jefe o Jefa de Emergencias, o suplente en su caso, alerta al Equipo de primeros Auxilios (con formación en primeros auxilios) para que asista a la persona accidentada o enferma, y se avisará a la familia para que la traslade al Centro de Salud.

APOYO

4. Si es de mayor gravedad, el Jefe o Jefa de Emergencias, o suplente en su caso, avisará a la ambulancia (061), informará y recibirá a la ayuda externa (protocolo de emergencia 112) y avisará a los familiares indicándole la situación.

5. Finalmente, el Jefe o Jefa de Emergencia realizará el informe de registro en Séneca de comunicación de accidente correspondiente.

Ref.Doc.: PaeCapVI
Cód.Centro: 04001151
Fecha Generación: 01/12/2023

Ref.Doc.: PaeCapVI
Cód.Centro: 04001151
Fecha Generación: 01/12/2023

Protocolo de prestación de Primeras Ayudas

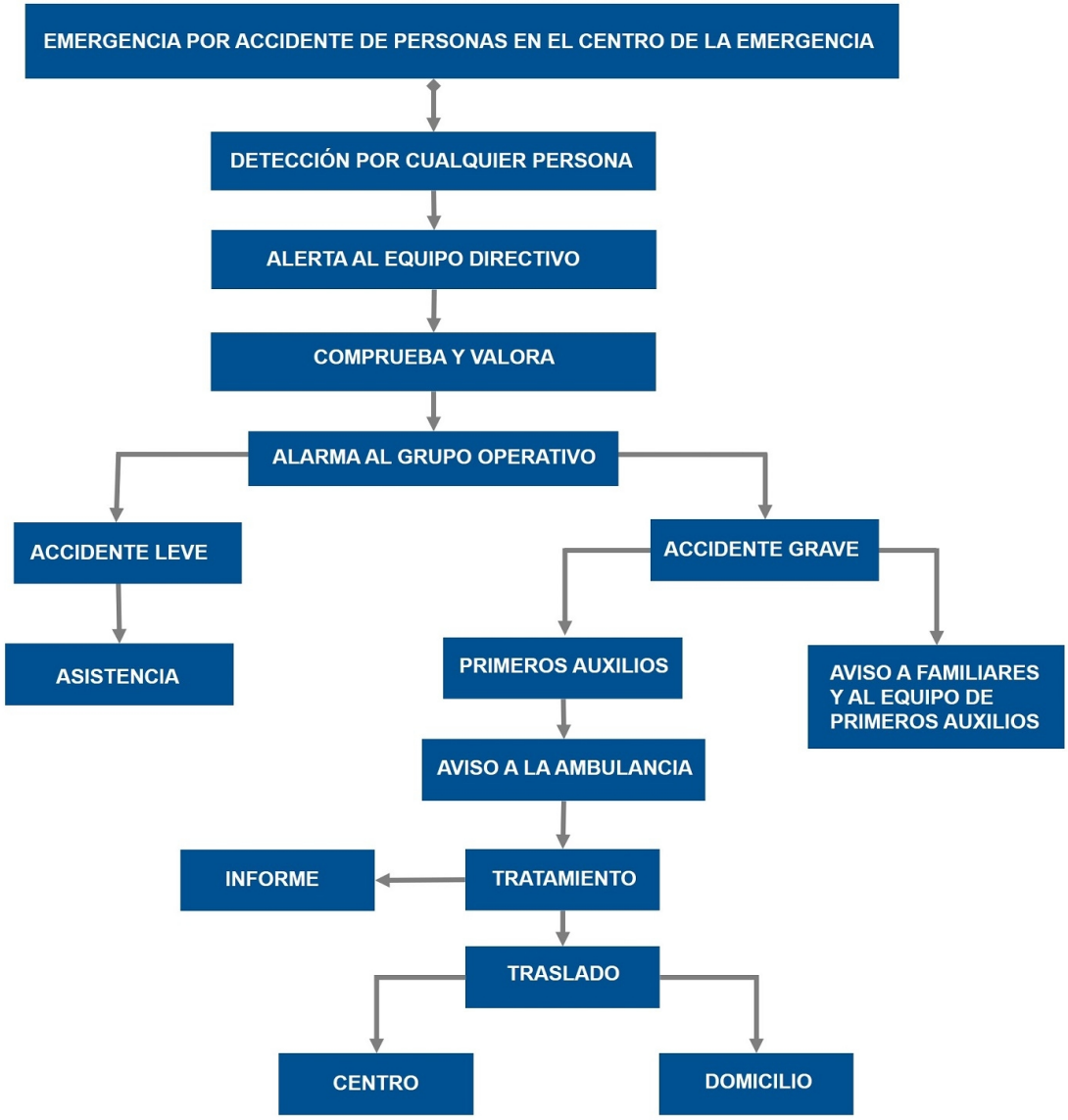

QUÉ VÍAS DE COMUNICACIÓN:

Teléfono

Información que comunicará al 112 o a los servicios de apoyo externo:

- Dónde están situados los planos
- Qué personas están en el interior del centro
- Qué tipo de evacuación (parcial o total)
- Cómo se ha producido la emergencia
- Dónde se ha producido
- Qué evolución ha seguido
- Cuál es la zona en la que se recibe (área base).
- Cuáles son los puntos o escenarios de riesgo principal (laboratorio o taller, depósitos de combustibles, cuartos de caldera, etc.).
- Cuáles son las zonas que puede utilizar como área base y área de socorro
- Cuáles son los puntos de concentración y confinamiento

- Otra información adicional específica.

6.3. Identificación y funciones de la Unidad de Autoprotección.

Equipos de Emergencia

Componentes del Equipo Operativo del centro (Periodo lectivo y horario habitual de clase)

Responsabilidad	Nombre	Cargo
Jefe o Jefa de Emergencia	Carrillo Burgos, Antonio Jesús	Director / A
Jefe o Jefa de Intervención	Barranquero Infantes, José	Jefe / a de Departamento
Responsable del Control de Comunicaciones	Zapata Sierra, Antonio Jesús	Secretario / A

Control de Comunicaciones (Periodo lectivo y horario habitual de clase)

Responsabilidad	Nombre	Cargo
Responsable del Control de Comunicaciones	Zapata Sierra, Antonio Jesús	Secretario / A

Funciones específicas del Responsable de Control de Comunicaciones:

- Comunicar con los equipos de apoyo externo (Protección Civil 112) las incidencias que le indiqueel Jefe o Jefa de Emergencia.
- Comunicar al Jefe o Jefa de Emergencia las instrucciones, recomendaciones e incidencias que reciba del equipo de apoyo externo (bomberos, policía o protección civil).

Responsable de desconectar instalaciones y abrir y cerrar las puertas (Periodo lectivo y horario habitual de clase)

Funciones:

- El Jefe o Jefa de Emergencias designará a una o varias personas, que se responsabilizarán de abrir y cerrar las puertas de acceso del edificio y desconectar las instalaciones generales.
- Responsabilidad de desconectar las instalaciones. Preferiblemente ha de ser una persona que no sea responsable directamente de algún grupo de alumnado. Se recomienda que sea la persona que desempeñe funciones de mantenimiento, que tendrá acceso a las llaves y conocimiento de las instalaciones. La desconexión de las instalaciones se hará en el orden:

  - Gas.
  - Electricidad.
  - Suministro de gasóleo.
  - Agua, pero sólo en el caso de que el suministro a los hidrantes sea independiente de la red general.
  - Otras.

- Responsabilidad de abrir y cerrar las puertas de acceso del edificio o edificios, en caso de evacuación y de confinamiento.

Equipos de Emergencia (Periodo lectivo y horario habitual de clase)

Funciones generales de los equipos de emergencia:

- Estar informados del riesgo general y particular correspondiente a las distintas zonas del edificio.

Ref.Doc.: PaeCapVI
Cód.Centro: 04001151
Fecha Generación: 01/12/2023

- Comunicar las anomalías que observen y verificar que sean subsanadas.
- Conocer las instalaciones, los medios de protección, los primeros auxilios y sus normas de empleo y uso.
- Cumplir las funciones específicas asignadas a cada uno de los equipos.

Equipo de Primera Intervención (EPI)

Este equipo tiene una importante labor preventiva, ya que conocerán las normas fundamentales de la prevención de incendios. Combatirán los conatos de incendio con extintores portátiles u otros sistemas de extinción disponibles en su zona de actuación, sin correr riesgos innecesarios, para lo cual deben estar adecuadamente formados en conocimiento del fuego, métodos de extinción, agentes extintores, extintores portátiles, prácticas de extinción con extintores portátiles, operaciones en sistemas fijos de extinción BIEs (Boca de Incendio Equipada) y Plan de Actuación ante Emergencias. Actuarán siguiendo las instrucciones del Jefe o Jefa de Intervención al que informarán debidamente.

Funciones:

- Prevenir los siniestros e intervenir de forma inmediata.
- Acudir inmediatamente al lugar donde se ha producido la emergencia para controlarla.
- Tomar las decisiones ajustadas al problema y adoptar las medidas para reducir sus consecuencias.
- Una vez detectado el siniestro, se dirigirán al punto de alarma y evaluarán sus condiciones. En caso de conato de incendio, lo sofocarán o tomarán las medidas de prevención necesarias con los medios manuales de extinción a su alcance.

Responsabilidad	Nombre	Cargo
Jefe o Jefa de Intervención	Barranquero Infantes, José	Jefe / a de Departamento

Equipo de Alarma y Evacuación (EAE)

Los miembros del Equipo de Alarma y Evacuación actuarán como responsable de planta, preferentemente, el que esté situado en el aula más próxima a la salida o escalera de evacuación, en el momento de la emergencia.

Funciones:

- Garantizar el funcionamiento de la alarma.
- Ocuparse de la evacuación, o bien del confinamiento, completo o parcial, (dependerá de la situación) de todo el personal, de forma ordenada y controlada.
- El responsable de planta preparará la evacuación, entendiendo como tal la comprobación de que las vías de evacuación están expeditas. Designará la vía o vías de evacuación según la emergencia y las órdenes del Jefe o Jefa de Intervención. Dará las órdenes para el turno de salida. Verificará que no queda nadie en ninguna de las aulas, servicios, laboratorios, y demás dependencias de la planta. Evacuará la planta en último lugar. Una vez terminada la evacuación de la planta, dará parte al Jefe o Jefa de Intervención y al Jefe o Jefa de Emergencia.

Equipo de Ayuda a Personas con Discapacidad (EAPD)

Tendrá como función evacuar a las personas con discapacidad (temporal o definitiva). Deberán conocer el lugar donde se encuentra el alumnado con NEE (Necesidades Educativas Especiales), durante la jornada escolar y evacuarán a estas personas, actuando de forma coordinada con el Equipo de Alarma y Evacuación. Una vez finalizada la evacuación se dará parte al Jefe o Jefa de Intervención y de Emergencia.

Equipo de Primeros Auxilios (EPA)

Su misión es prestar los primeros auxilios a las personas accidentadas durante una emergencia, para lo cual deberán estar adecuadamente formados y adiestrados.

Funciones:

- Prestar los primeros auxilios a las personas lesionadas que hubiera en situación de emergencia.
- Valorar si la persona está gravemente herida y requiere su traslado.
- Informar de las posibles personas lesionadas en la evacuación y de la localización de los heridos (si los

hubiera), informando de ello al responsable del control de las comunicaciones, para que sean atendidos por el personal especializado de los servicios externos de emergencia.

6.4. Responsable de la puesta en marcha del Plan de Autoprotección

La decisión de activar el Plan será tomada por el Jefe o Jefa de Emergencia, o por su suplente, en caso de su ausencia. Jefe o Jefa de la Emergencia (o suplente en caso de ausencia de éste).

Responsabilidad	Nombre	Cargo
Jefe o Jefa de Emergencia	Carrillo Burgos, Antonio Jesús	Director/a del centro o servicio

PLAN DE AUTOPROTECCIÓN DEL CENTRO

Ref.Doc.: PaeCapVII
Cód.Centro: 4001151
Fecha Generación: 01/12/2023

CAPÍTULO 7: INTEGRACIÓN EN NIVEL SUPERIOR

7.1. Protocolo de notificación de emergencias
7.2. Protocolo de coordinación entre la dirección del Plan y Protección Civil
7.3. Forma de colaboración entre el centro y los servicios operativos externos

CAPÍTULO 7: INTEGRACIÓN EN NIVEL SUPERIOR

7.1. Protocolo de notificación de emergencias

Protocolo de comunicación entre el centro y los servicios operativos externos

Ante una emergencia general o total es imprescindible comunicarse con el TELÉFONO DE EMERGENCIA 112.

Protocolo propio del centro:

Se encarga el personal de administración, visto bueno el Director del centro de realizar las llamadas pertinentes a los servicios de emergencia.

7.2. Protocolo de coordinación entre la dirección del Plan y Protección Civil

Coordinación entre el centro y los servicios externos

Todos los centros docentes, a excepción de los universitarios, y los servicios educativos sostenidos con fondos públicos, deberán enviar una copia del Plan de Autoprotección al Servicio competente en materia de Protección Civil y Emergencias del Ayuntamiento correspondiente, así como las modificaciones que cada año se produzcan en el mismo, de conformidad con lo dispuesto en el Acuerdo del Consejo de Gobierno, de 13 de octubre de 1999, por el que se determina la entrada en vigor del Plan Territorial de Emergencia de Andalucía, y en cumplimiento del Decreto 195/2007, de 26 de junio, por le que se establecen las condiciones generales para la celebración de espectáculos públicos y actividades recreativas de carácter ocasional y extraordinario que se celebren en Andalucía.

Protocolo propio del centro:

Se encarga el personal de administración, visto bueno el Director del centro de realizar las llamadas pertinentes a los servicios de emergencia.

7.3. Forma de colaboración entre el centro y los servicios operativos externos

Cuando una situación de emergencia pueda generar un riesgo de ámbito superior al propio de la actividad, el Plan Territorial de Emergencia de Andalucía establece para los distintos órganos que componen su estructura, las actuaciones que deben ejecutar en función de la gravedad, el ámbito territorial, los medios y los recursos a movilizar. Las fases que se contemplan en el PTE-A son:

1. Preemergencia: Se procede a la alerta de los Servicios Operativos Municipales y medios provinciales, ante un riesgo previsible, que podrían desencadenar una situación de emergencia.

2. Emergencia local: Se procede a la movilización de los Servicios Operativos Municipales que actúan de forma coordinada. La dirección de esta fase corresponde a la persona titular de la alcaldía.

3. Fase de emergencia provincial: Se requiere la movilización de alguno o todos los Grupos de Acción, pudiendo estar implicados medios Supraprovinciales de forma puntual. La dirección de esta fase corresponde a la persona responsable de la Delegación Provincial del Gobierno de la Junta de Andalucía.

4. Fase de emergencia regional: Habiéndose superado los medios y recursos de una provincia, se requiere para el control de la emergencia, la activación total del Plan Territorial deEmergencias de Andalucía. La dirección de esta fase corresponde a la persona titular de la Consejería de Gobernación.

5. Declaración de interés nacional: Cuando la evolución o gravedad de la emergencia así lo requiera, la

Ref.Doc.: PaeCapVII
Cód.Centro: 4001151
Fecha Generación: 01/12/2023

dirección del Plan podrá proponer al Gabinete de Crisis la solicitud de Declaración de Interés Nacional, ésta corresponde al titular del Ministerio del Interior. La dirección y coordinación corresponderá a la Administración General del Estado.

En cualquier caso, una vez que se ha realizado la transferencia de mando a los equipos de apoyo externos, la colaboración se puede centrar en:

Protocolo propio del centro:

Se encarga el personal de administración, visto bueno el Director del centro de realizar las llamadas pertinentes a los servicios de emergencia.

Ref.Doc.: PaeCapVII
Cód.Centro: 4001151
Fecha Generación: 01/12/2023

PLAN DE AUTOPROTECCION DEL CENTRO

Ref.Doc.: PaeCapVIII
Cód.Centro: 04001151
Fecha Generación: 01/12/2023

CAPÍTULO 8: IMPLANTACIÓN

8.1. Responsable de la implantación del Plan
8.2. Programa de formación y capacitación de la Unidad de Autoprotección
8.3. Formación e información a las personas del centro
8.4. Información a las personas visitantes y usuarios
8.5. Señalización y normas para la actuación de visitantes
8.6. Programa de dotación y adecuación de medios y recursos

Ref.Doc.: PaeCapVIII
Cód.Centro: 04001151
Fecha Generación: 01/12/2023

CAPÍTULO 8: IMPLANTACIÓN

8.1. Responsable de la implantación de plan

Son necesarias una serie de acciones encaminadas a garantizar que los procedimientos de actuación previstos en el Plan de Autoprotección sean plenamente operativos, asegurando su actualización y adaptación a posibles modificaciones.

Es responsabilidad del titular de la actividad la implantación y mantenimiento del Plan de Actuación ante Emergencias, según los criterios establecidos en el Plan.

El titular de la actividad podrá ejercer la coordinación de las acciones necesarias para la implantación y mantenimiento del Plan de Autoprotección, delegando estas funciones en el coordinador o coordinadora de centro del Plan de Salud Laboral y Prevención de Riesgos Laborales.

Responsabilidad	Nombre	Cargo
Jefe o Jefa de Emergencia	Carrillo Burgos, Antonio Jesús	Director/a del centro o servicio
Suplente		
Jefe o Jefa de Intervención	Barranquero Infantes, José	Coordinador/a de centro del I Plan Andaluz de Salud Laboral y Prevención de Riesgos Laborales
Suplente		

8.2. Programa de formación y capacitación de la Unidad de Autoprotección

Plan de formación

La base de la eficacia del Plan de Autoprotección está en la organización y preparación de los equipos que tienen que intervenir en la emergencia. Para ello se establece el siguiente programa de formación y capacitación para el personal con participación activa en este Plan.

Formación del equipo directivo:

Curso de salud laboral y prevención de riesgos laborales.
Curso de maniobras de reanimación.

Formación del coordinador o coordinadora:

Curso de salud laboral y prevención de riesgos laborales.
Curso de maniobras de reanimación.

Formación del equipo de primeros auxilios:

Curso de salud laboral y prevención de riesgos laborales.
Curso de maniobras de reanimación.

Formación a los equipos de emergencia:

Curso de salud laboral y prevención de riesgos laborales.
Curso de maniobras de reanimación.

Calendario Previsto	

Curso solicitado	
Fecha	
Centro del profesorado	CEP Almería 04200019

8.3. Formación e información a las personas del centro

La base de la eficacia del Plan de Autoprotección está en la organización y preparación. Para ello es conveniente que todas las personas del centro tengan la formación e información necesaria para llevar a cabo el proceso descrito en este Plan de Autoprotección. A continuación, se describen las actuaciones y fechas previstas para el curso 2023:

Actuación	Fecha
Redacción y entrega de consignas de prevención y actuación en caso de emergencia para el personal del centro (alumnado, profesorado y P.A.S.) o servicio educativo.	22/09/2023
Redacción y entrega de consignas de prevención y actuación en caso de emergencia para los componentes de los Equipos de Emergencia.	22/09/2023
Reuniones informativas para todo el personal del centro.	
Primera reunión con el claustro del centro. Tema a tratar "Plan de autoprotección: Pautas a seguir en caso de emergencia"	28/09/2023
Reunión con el claustro del centro. Tema a tratar "Plan de formación. Calendario de actividades formativas y reparto de responsabilidades"	28/09/2023
Reunión con los Equipos de Emergencia. Tema a tratar "Realización del simulacro"	

8.4. Información a las personas visitantes y usuarios

Para que todas las personas visitantes del centro dispongan de la información necesaria en prevención y Autoprotección para la actuación ante una emergencia, a principio del curso se dará información con la confección y colocación de:

Actuación	Fecha
Redacción y colocación de consignas de prevención y actuación en caso de emergencia para los visitantes y usuarios del centro	22/09/2023
Confección y colocación de carteles "usted está aquí".	22/09/2023
Reuniones informativas para todo el personal del centro.	

8.5. Señalización y normas para la actuación de visitantes

Información preventiva

Las señales de seguridad son el sistema de protección colectiva utilizado para preservar a las personas, de determinados riesgos, que no han podido ser eliminados por completo, y que permite identificar y localizar los mismos, así como los mecanismos e instalaciones de protección y de auxilio, en caso de emergencia. La Señalización de seguridad proporciona una indicación o una obligación, relativa a la seguridad o a la salud en el trabajo, mediante una señal en forma de panel, un color, una señal luminosa, acústica, una comunicación verbal o una señal gestual, etc., según proceda.

Ref.Doc.: PaeCapVIII
Cód.Centro: 04001151
Fecha Generación: 01/12/2023

Ref.Doc.: PaeCapVIII
Cód.Centro: 04001151
Fecha Generación: 01/12/2023

Señal de Advertencia. Símbolo gráfico que avisa de la existencia de un peligro. Tiene forma triangular, con el pictograma negro sobre fondo amarillo y bordes negros.

Señal de Obligación. Símbolo gráfico que impone la observancia de un comportamiento determinado. Tiene forma redonda, con el pictograma blanco sobre fondo azul.

Señal de Prohibición. Símbolo gráfico que no permite un comportamiento susceptible de provocar un peligro. Tiene forma redonda, con el pictograma negro sobre fondo blanco, bordes y banda (transversal descendente de izquierda a derecha) rojos.

Señal de Salvamento o Socorro. Indicación relativa a salidas de socorro o primeros auxilios o los dispositivos de salvamento. Están concebidas para advertirnos del lugar donde se encuentran las salidas de emergencia, lugares de primeros auxilios o de llamadas de socorro, emplazamiento para lavabos o luchas de descontaminación. Tienen forma rectangular o cuadrada y pictograma blanco sobre fondo verde.

Señales relativas a los equipos de lucha contra incendios. Están concebidas para indicarnos la ubicación donde se encuentran los dispositivos o instrumentos de lucha contra incendios, como extintores, mangueras, etc. Su característica es forma rectangular o cuadrada. Pictograma blanco sobre fondo rojo.

Señales de seguridad específicas del centro por plantas:

Edificio: IES Celia Viñas (Principal)		
Planta	**Señalización de seguridad Tipo de instalación o dependencia**	**Tipo de señal (obligación, advertencia, ...)**
Señales indicativas de evacuación repartidas por todo el centro.		

Señales de seguridad específicas del centro:

Edificio: IES Celia Viñas (Principal)	
Señalización de seguridad	**Tipo de señal**
Cartel de "Usted está aquí".	

8.6. Programa de dotación y adecuación de medios y recursos

Una vez identificados los peligros del centro y efectuada la valoración de los diferentes riesgos que éstos puedan ocasionar, y habiendo tenido en cuenta la información general disponible en el centro, el análisis histórico de sus incidentes y las revisiones e inspecciones de seguridad sobre las instalaciones, se está en condiciones de programar la adecuación y dotación de medios materiales y recursos insuficientes en materia de seguridad y protección para las personas, bienes y/o medio ambiente que el centro pueda presentar.

Observaciones del centro:

Falta un sistema más eficaz que permita administrar las aperturas y cierres de las ventanas del centro.

PLAN DE AUTOPROTECCIÓN DEL CENTRO

Ref.Doc.: PaeCapIX
Cód.Centro: 04001151
Fecha Generación: 01/12/2023

CAPÍTULO 9: MANTENIMIENTO

9.1. Programa de reciclaje
9.2. Programa de sustitución de medios y recursos
9.3. Programa de ejercicios de simulacros
9.4. Programa de revisión y actualización de documentación
9.5. Programa de auditorías e inspecciones

Ref.Doc.: PaeCapIX
Cód.Centro: 04001151
Fecha Generación: 01/12/2023

9. CAPÍTULO 9: MANTENIMIENTO

9.1. Programa de reciclaje de formación e información

Programa de reciclaje para el curso académico 2023

Los centros y servicios educativos suelen tener movilidad y cambios de las personas en cada curso escolar. Para que el Plan de Autoprotección sea eficaz y esté siempre vivo, es conveniente contemplar un programa de reciclaje, incluido en el plan de formación del centro para todas las personas que formen parte del centro. Es necesario, a principio de curso, dar formación a:

- A los miembros del equipo directivo.
- Los equipos de emergencia.
- Alumnado, profesorado y P.A.S.

9.2. Programa de sustitución de medios y recursos

Programa de mantenimiento de instalaciones de riesgo para el curso académico 2023

Productos peligrosos que se almacenan o procesa	Tipo	Cantidad anual	Empresa autorizada
Productos químicos usados en los laboratorios			DICSA S.A.

(*) Empresa autorizada para la retirada de residuos

Mantenimiento de instalaciones de riesgo					
Tipo de instalación	**Fecha instalación reforma o modificación**	**Fecha última revisión / inspección**	**Fecha siguiente revisión / inspección**	**Empresa acreditada**	**Informe favorable**
Ascensores, montacargas y elevadores	21/06/21	04/07/23	04/07/25	SGS Inspecciones Reglamentarias, SAU	Si
Conductos de ventilación artificial, y los utilizados en instalaciones de interior: cabinas de pintura, almacenamientos interiores, zonas de barnizado, secado, etc)	01/02/13	01/02/23	01/02/28	A.P.C.D. el Saliente	Si
Revisión de cubierta del edificio o edificios	15/09/17	15/09/21	15/09/26	Impermeabilizaciones Sierra Nevada S.L.	Si
Instalación eléctrica y de los diferentes equipos eléctricos	13/04/09	25/02/22	25/02/27	Eurocontrol S.A.	Si
Equipo de bombeo y aljibe o depósito de agua	06/10/22	07/10/22	07/10/24	SalvadorJiménez,Fernández autónomo	Si

Ref.Doc.: PaeCaplX
Cód.Centro: 04001151
Fecha Generación: 01/12/2023

Programa de mantenimiento de instalaciones de protección para el curso académico 2023

Mantenimiento de instalaciones de protección					
Tipo de instalación	**Fecha instalación reforma o modificación**	**Fecha última revisión / inspección**	**Fecha siguiente revisión / inspección**	**Empresa acreditada**	**Informe favorable**
Alumbrado de emergencia, señalización y pulsadores de alarma	10/05/17	10/05/23	10/05/24	Salvador Fernández Jiménez, autónomo	S
Sistemas de seguridad y alarmas	01/07/20	12/05/23	12/05/24	Grupo Control S.A.U.	S
Extintores de incendios	11/09/19	29/09/23	22/12/23	VITOSA S.L.	S

9.3. Programa de ejercicios de simulacros

Realización de simulacros. Guía de simulacro

Realización de simulacros de evacuación (o de confinamiento) de emergencia.

1. La participación en los simulacros es obligatoria para todo el personal que esté presente en el centro, o en el servicio educativo, en el momento de su realización.
2. Los simulacros de evacuación, o de confinamiento, deberán realizarse obligatoriamente, al menos, uno cada curso escolar en horario lectivo y/o máxima ocupación y, por regla general, sin contar con ayuda externa de los Servicios de Protección Civil o de Extinción de Incendios, sin perjuicio de que el personal dependiente de los citados servicios pueda asistir como observador durante la realización de los simulacros.
3. Los simulacros de evacuación, o de confinamiento, no deben hacerse simulando situaciones reales de emergencia que impliquen el uso de elementos peligrosos, tales como botes de humo, bengalas u otros, salvo que el ejercicio sea una iniciativa de los Servicios Locales de Protección Civil o Extinción de Incendios, o bien haya sido diseñado y preparado por aquellos, se realice bajo su total supervisión y control, y el Centro cuente con la previa autorización de la Delegación Provincial de la Consejería de Educación.
4. Con antelación suficiente a la realización de un simulacro de evacuación, o de confinamiento, la dirección del centro se lo comunicará a los Servicios Locales de Protección Civil, Extinción de Incendios y Policía Local, a fin de evitar alarmas innecesarias entre la ciudadanía.
5. En la semana previa a la realización de un simulacro de evacuación, o de confinamiento, la dirección del centro informará a la comunidad educativa acerca del mismo, a fin de evitar alarmas innecesarias, sin indicar el día ni la hora previstos.
6. Con posterioridad a la realización del simulacro, el profesorado y todo el personal del centro, deberá volver a la normalidad de sus clases y tareas. Los centros docentes y los servicios educativos elaborarán un informe donde se recojan las incidencias de este. La dirección del centro comunicará a los Servicios de Protección Civil y Extinción de Incendios las incidencias graves observadas durante el simulacro que puedan afectar al normal desempeño de sus funciones en caso de emergencia, asimismo, y en ese caso, lo remitirá a la Delegación Provincial de la Consejería Educación.
7. Se revisarán periódicamente los medios disponibles para intervenir en caso de emergencia (extintores, alarmas, BIEs, lámparas de emergencia, sistemas automáticos de detección, aviso y extinción de incendios, etc.). Dichas revisiones se efectuarán por empresas homologadas y acreditadas según la normativa vigente.

8. Conocerán la fecha y hora del simulacro la dirección del centro, el Jefe o Jefa de Intervención, el de Control de comunicaciones y el controlador u observador del simulacro, y se garantizará que son atendidas debidamente todas las personas con discapacidad.

Aportaciones del centro a la planificación del simulacro para el curso académico 2023:

- En el horario de MAÑANA las plantas se evacuarán según las rutas establecidas en los planos del Centro organizadas y repartidas entre las salidas Principal y acceso Rambla, excepto la planta Sótano, que se evacuará por la salida que va directa al patio.
- En el horario de TARDE-NOCHE las plantas se evacuarán según las rutas establecidas en los planos alternativos del Centro y que será en su totalidad por la salida Principal.
- El punto de concentración será el patio del instituto. Para ello saldremos del edificio y luego accederemos al patio desde la calle.
- Se realizará el recuento del alumnado en el patio por lo que el grupo se mantendrá unido junto al profesor/a que le da clase en ese momento hasta que pase lista y se lo comunique al jefe de emergencias. (el tutor no es el responsable de su curso)
- Al salir del edificio se caminará despegado de las fachadas (cornisas y terremotos)
- En el patio cada grupo se irá a su fila correspondiente. Mirar plano de situación.

Realización de simulacros de	Fecha de la ultíma realización	Calendario previsto
Evacuación del Centro	15/02/23	Segundo trimestre

Instrucciones en caso de emergencia colectiva y para la realización de simulacros

El profesorado seguirá las indicaciones, establecidas en las reuniones previas a los simulacros, del Jefe o Jefa de Emergencia y del Coordinador o coordinadora de centro del I Plan Andaluz de Salud Laboral y Prevención de Riesgos Laborales del Profesorado.

En caso de evacuación:

- El profesorado no incurrirá en comportamientos que puedan detonar precipitación o nerviosismo, evitando que esta actitud pudiera transmitirse al alumnado, con las consecuencias negativas que ello llevaría aparejadas.
- El profesor o profesora de cada aula será el único responsable de conducir y tranquilizar al alumnado en la dirección de salida prevista, manteniendo el orden, eliminando obstáculos si los hubiere, y evitando que el grupo se disgregue, incluso en el punto de encuentro.
- Cada profesor o profesora, en su aula, organizará la estrategia de su grupo, encargando a algunos alumnos y alumnas la realización de funciones concretas como cerrar ventanas, contar al alumnado, controlar que no lleven objetos personales, apagar las luces, cerrar la puerta una vez que hayan salido todos y todas de clase, etc.
- El profesorado seguirá las instrucciones en cuanto a orden de salida y se dirigirá al punto de concentración, previamente establecido en la reunión preparatoria del simulacro, y contarán a los alumnos y alumnas para confirmar la correcta evacuación del aula.
- Se designarán a una o varias personas que se encarguen de evacuar a las personas con discapacidad o dificultades motrices permanentes y/o transitorias (pierna escayolada, esguince de tobillo, etc.) si las hubiera. El profesor esperará la llegada del equipo de apoyo a personas con necesidades educativas especiales

En caso de confinamiento:

- Para realizar el confinamiento hay que conocer las zonas más protegidas del Centro (punto de confinamiento) en cada caso.
- La señal de alarma será distinta de la de evacuación.

Ref.Doc.: PaeCaplX
Cód.Centro: 04001151
Fecha Generación: 01/12/2023

Ref.Doc.: PaeCapIX
Cód.Centro: 04001151
Fecha Generación: 01/12/2023

- Entrar dentro del edificio si nos encontramos fuera.
- Trasladarse a las aulas y confinarse en ellas y en el espacio más resguardado del exterior (alejado de ventanas y puertas).
- En el caso de que las aulas no sean seguras, el alumnado se desplazará en fila india hasta otra ubicación en el edificio que sea considerada segura (punto de confinamiento) que previamente haya sido indicada.

Normas y recomendaciones:

- Mantener la calma.
- No correr.
- Las vías de evacuación estarán en todo momento libres de obstáculos.
- En general, el orden de desalojo deberá ser el siguiente: desde las plantas inferiores hasta las superiores, y desde las estancias más cercanas a la escalera hasta las más alejadas preferentemente, o bien atendiendo a que el flujo de personal sea canalizado proporcionalmente entre el número de escaleras y salidas de evacuación existentes.
- Se verificará que no queda nadie en ninguna de las aulas, servicios, laboratorios y todas las dependencias de la planta.
- Prestar especial atención a los alumnos con Necesidades Educativas Especiales.
- Atender siempre las indicaciones del Jefe o Jefa de Emergencia.
- Nunca deberá volverse atrás.
- No se tomarán iniciativas personales.
- Se bajará en orden, al lado de la pared, rápido pero sin correr ni atropellarse, y sin gritar, permaneciendo en todo momento junto al grupo.
- Dirigirse siempre al punto de reunión, permanecer en el mismo junto al responsable del grupo.

Instrucciones al alumnado

En caso de evacuación:

- El alumnado dejará de hacer la tarea que les ocupaba y se centrará en la nueva situación de emergencia.
- Actuarán siempre de acuerdo con las indicaciones de su profesor o profesora, y en ningún caso deberá seguir iniciativas propias.
- Aquellos alumnos o alumnas que tengan encomendada unas funciones concretas por su profesor o profesora se responsabilizarán de cumplirlas (cerrar ventanas, cerrar la puerta del aula, comprobar que no queda nadie, etc.) y de colaborar con el profesorado en mantener el orden.
- Los alumnos y alumnas no recogerán sus objetos personales, con el fin de evitar demoras.
- El alumnado, que al sonar la señal de alarma se encuentre fuera del aula a la que pertenezca, en los aseos o en otros locales anexos, deberán incorporarse al grupo más cercano, según su localización, en el momento de la emisión de la señal de alarma, y en el exterior buscarán a sus grupos y se incorporan al mismo comunicándoselo a su profesor.
- Todos los movimientos deberán realizarse de prisa, pero sin correr, sin atropellar, ni empujar a los demás.
- Ningún alumno ni alumna deberá detenerse junto a las puertas de salida.
- El alumnado deberá realizar este ejercicio en silencio y con sentido del orden y ayuda mutua, para evitar atropellos y lesiones, ayudando a los que tengan dificultades o sufran caídas.
- Los alumnos y alumnas deberán realizar esta práctica de evacuación respetando el mobiliario y equipamiento escolar y utilizando las puertas con el sentido de giro para el que están previstas.
- En el caso de que en las vías de evacuación exista algún obstáculo que durante el ejercicio dificulte la salida, será apartado por el alumnado, si fuera posible, de forma que no provoque caídas de las personas o deterioro del objeto.

Ref.Doc.: PaeCaplX
Cód.Centro: 04001151
Fecha Generación: 01/12/2023

- En ningún caso ningún alumno ni alumna deberá volver atrás con el pretexto de buscar a hermanos o hermanas menores, amigos o amigas, objetos personales, etc.
- En todo caso los grupos permanecerán siempre unidos sin disgregarse ni adelantar a otros, incluso cuando se encuentren en los lugares exteriores (en las zonas de seguridad) de concentración previamente establecidos, con objeto de facilitar al profesorado el control de los alumnos y alumnas.

Normas y recomendaciones:

- El timbre sonará 5 veces (toque no habitual).
- Dirigirse por las vías de evacuación al área de concentración ubicada en el patio exterior.

En caso de confinamiento:

- Para realizar el confinamiento hay que conocer las zonas más protegidas del Centro (punto de confinamiento) en cada caso.
- La señal de alarma será distinta de la de evacuación.
- El alumnado dejará de hacer la tarea que les ocupaba y se centrará en la nueva situación de emergencia.
- Actuarán siempre de acuerdo con las indicaciones de su profesor o profesora, y en ningún caso deberá seguir iniciativas propias.
- Aquellos alumnos o alumnas que tengan encomendada unas funciones concretas por su profesor o profesora se responsabilizarán de cumplirlas (cerrar ventanas, cerrar la puerta del aula, comprobar que no queda nadie, etc.) y de colaborar con el profesorado en mantener el orden.
- Los alumnos y alumnas no recogerán sus objetos personales, con el fin de evitar demoras.
- Entrar dentro del edificio si nos encontramos fuera.
- El alumnado, que al sonar la señal de alarma se encuentre fuera del aula a la que pertenezca, en los aseos o en otros locales anexos, deberán incorporarse al aula más cercano, según su localización, en el momento de la emisión de la señal de alarma, confinarse en ella y en el espacio más resguardado del exterior (alejado de ventanas y puertas).
- En el caso de que las aulas no sean seguras, el alumnado, siguiendo las indicaciones del profesor o profesora, se desplazará en fila india hasta otra ubicación en el edificio que sea considerada segura (punto de confinamiento) que previamente haya sido indicada. Si no se encontraban en su aula, buscarán a su grupo y se incorporan al mismo comunicándoselo al profesorado.

Normas y recomendaciones:
- El timbre sonará 3 veces (toque no habitual).

9.4 Programa de revisión y actualización de documentación

Mantenimiento y actualización del Plan durante el curso académico 2023

Actuación	Efectuada con fecha	Próxima revisión
Reunión de constitución de la Comisión de Salud Laboral y Prevención de Riesgos Laborales	28/09/23	28/09/24
Reunión del nombramiento del coordinador o coordinadora del I Plan de Salud Laboral y PRL	28/09/23	28/09/24
Reunión de la Comisión de Salud Laboral y Prevención de Riesgos Laborales (trimestral, etc.)	28/09/23	11/01/24

EL PLAN DE AUTOPROTECCIÓN		
Plan de Autoproteción. Modificación del Plan	26/01/23	19/10/23
Plan de Autoproteción. Actividades formativas realizadas relacionadas con el Plan de Autoprotección	24/05/22	
Plan de Autoproteción. Envío a los Servicios Locales de Protección Civil	28/10/21	
Plan de Autoproteción. Aprobación por el Consejo Escolar	26/10/21	

Mantenimiento de la documentación

Actuación	Efectuada con fecha	Próxima revisión
Inventario de los factores que influyen sobre el riesgo potencial	16/04/10	
Inventario de los medios técnicos de protección		
Confección de planos	29/09/21	
Elaboración del Plan de Autoprotección y planes de actuación	06/10/23	
Incorporación de los medios técnicos previstos para ser utilizados en los planes de actuación (alarmas, señalización, etc.)	01/09/23	
Reunión con los Equipos de Emergencia. Tema a tratar "Realización del simulacro"	28/09/23	
Redacción y entrega de consignas de prevención y actuación en caso de emergencia para los componentes de los Equipos de Emergencias	22/09/23	
Reuniones informativas para todo el personal del centro		
Selección, formación y adiestramiento de los componentes de los Equipos de Emergencia		
Primera reunión con el Claustro del centro. Tema a tratar "Plan de Autoproteción: pautas a seguir en caso de emergencia"	28/09/23	
Reunión con el Claustro del centro. Tema a tratar "Plan de formación: calendario de actividades formativas y reparto de responsabilidades"	28/09/23	
Redacción y entrega de consignas de prevención y actuación en caso de emergencia para el personal del centro (alumnado, profesorado, P.A.S) y los usuarios del mismo	22/09/23	

9.5 Programa auditorías e inspecciones

Auditorías e inspecciones

Ref.Doc.: PaeCaplX
Cód.Centro: 04001151
Fecha Generación: 01/12/2023